夕刊
京城日報
夕刊一部一錢　定價金二圓
編輯兼發行人　印刷人
京城府太平通一丁目三十一番地　發行所　合資會社京城日報社

獨軍ミューズ河渡河
防禦線内に據點確保
フランス軍遂に後退

【ロンドン十五日同盟】十五日當地に達した情報によればセダン方面では獨軍はミューズ河を渡河し、佛軍の防禦線内據點を確保に成功し、目下獨佛兩軍間に激戰が展開されてゐる

パリ特電【十五日發】佛軍當局スポークスマンは十五日戰況に關し次の如く發表した
ドイツ軍主力はセダン地方の攻擊を開始し遂にセダンを拔きミューズ河に殺到しつゝあるセダン附近の戰は獨軍ならびに英佛とも十四箇師團以上が參加して戰闘猛烈を極め、佛軍は後退を餘儀なくされたがドイツ軍にもまた莫大な損害を與へた

獨軍のスヰス侵入近し

【バーゼル十五日同盟】獨、スヰス國境方面の緊張が傳へられてゐる折柄、十五日バーゼルに達した情報は獨軍部隊が[illegible]

佛伊南部國境列車運轉中止

【パリ十五日同盟】イタリーの動向を反映して佛伊國境の緊張が傳へられつゝあるに鑑みフランス政府は十五日イタリー國境附近各驛の旅客列車運轉中止を命令した、運轉中止區間左の通り
一、リオンより地中海にのぞむ[illegible]

ドイツの英本土空襲
英佛のバルカン工作
今後の戰局二點に集中

ベルリン特電【十五日發】[illegible]ヒトラー總統が[illegible]、即ち第一はドイツの極めて近き將來における英本土大空襲であり第二は英佛のバルカンへの積極的戰火波及である、十五日附ベルリン各紙が一齊にオランダの降伏をトップ記事に掲げてそれにならべて『戰爭は愈々イギリスの門口に』の見出しで掲げまたチャーチル新首相は[illegible]してゐるのであると觀測、英佛及びドイツが如何なる[illegible]

伊國境のマンドンに至る區間
一、リオン、ジュネーブ間にリオンよりスイス國境附近のベロクオール區間、シャンベリーの[illegible]
一、リオン、グロイブル[illegible]間にリオンよりスイスに至るリエージョン、ランザソンの區間

獨の英上陸可能性濃厚化

ロンドン特電【十五日發】ドイツ軍のオランダ沿岸地方占領の結果、ドイツ軍が小艦艇に分乘してドーバー海峽を渡り、イギリス沿岸に上陸する可能性は[illegible]

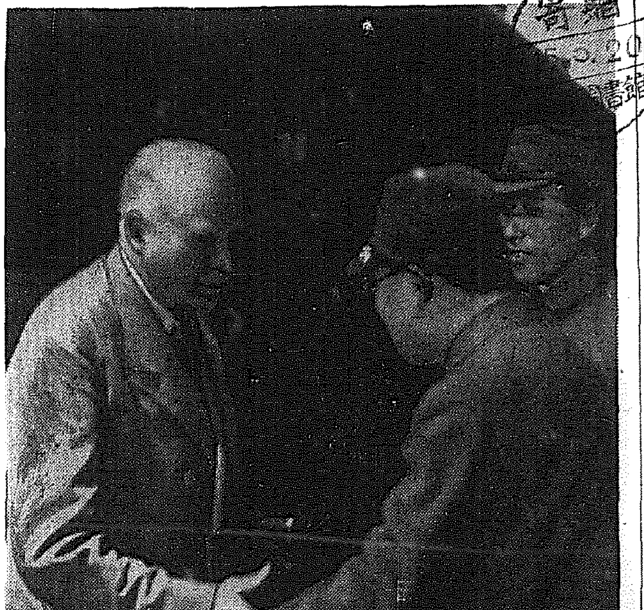

ゴータ大公入城
神宮參拜後、南總督訪問

盟邦ドイツのマヂノ線突破の快報を胸に秘め若葉の半島をひた走る「あかつき」でドイツからの親善使節赤十字總裁ザクセン・コーブルグ・ゴータ大公は十六日午後一時四十五分グローマン、東京大使館ブーバー兩氏を從へて入城した、この日京城驛頭には大野政務總監はじめ加藤朝鮮軍參謀長、大竹内務局長、[illegible]警務局長、高橋京城府尹、在城ドイツ人等官民多數が出迎へた、大公は驛頭に降り立つや大野總監と堅い握手を交し京城驛前で[illegible]に入つた、四月卅日ヒトラー總統の親書を捧げ、畏くも[illegible]

六〇〇年の傳統ある赤十字使節の重責を擔つての盟邦親善にあふれる親善の旅を紅潮させてゐる、午後二時朝鮮神宮に參拜、朝鮮ホテルに入り旅裝を解いて午後三時十分總督府に南總督を訪問、入城の挨拶をして記念撮影をなしそれから朝鮮軍司令部、日赤朝鮮本部をそれぞれ訪問の後五時廿分から朝鮮ホテルに總督、軍司令官、日赤總裁の答禮を受け、七時からは總督招待の晩餐會に臨む豫定【寫眞は京城驛頭で大野總監と握手するゴータ大公】

衷心から感銘
ゴータ大公談

十六日入城したドイツ親善使節ゴータ大公は京城驛で大要左の如き日本訪問中の感想を語つた

總統　ヒトラーの親書を捧呈し皇紀二千六百年慶祝の誠を披瀝いたしましたことを喜ぶとともに日本滯在中色々な意味でよい印象を受け非常に愉快に感じてゐます、特に陛下に拜謁したことは陛下の下にある日本の國民が協力一致して事變の遂行に邁進してゐることを目撃して衷心から感銘いたしました、私は六年前に日本に來たことがありますがその時以來日本の國民がドイツに對してよい印象を持たれてゐることを知つてゐます

その　意味で日本國民とドイツ國民は將來とも協調を保つてゆくべきだと思ひます、現在日本は東亞の平和のために戰ひ、一方世界の情勢にも重大な役割をもつて我がドイツも歐洲において戰爭してゐるが日本もドイツも協力一致してこの世界の戰爭を處理し困難なる局面打開に邁進すべきで、この意味においても日獨兩國がガッチリ腕を組んで目的達成に進むべきだと思ひます

英佛機二百擊墜

【ベルリン十五日同盟】ドイツ軍司令部發表‼
一、獨軍の空陸よりする猛攻によりオランダは無益の抵抗を諦めて全軍とも屈服した
一、ベルギー戰線では獨軍は敗走せる聯合軍を追擊してルブアンサーヴルを築くデイール陣地の線に達した、ナミュールとヂザエ間においてマース河を渡河しマース河南岸において戰車隊を先頭とするフランス軍の逆襲を擊退した
一、右戰闘において獨空軍は猛烈なる攻擊により戰車多數を擊破
一、セダン方面のミューズ河渡河に際し獨軍は空軍と緊密な協同のもとにマヂノ線の西北延長線を突破し佛軍に多大の損害を與へた
一、獨空軍の活動は十四日佛後方の連絡諸施設、兵站部に對する攻擊に集中され英佛の強力なる空軍部隊をもつてこれを阻止せんと試みた敵空軍の襲擊は本質的に何等奏功するに至らず、多大の損害を受けて擊破された、本地點のみで擊墜された英佛の飛機は七十に上つた、十四日中における英佛の損害は二百機以上に上りうち百七十機は空中戰で十七機は高射砲により擊墜され、他は地上で擊破された、獨軍の損害は卅五機

蘭陸軍の四分一
獨蘭戰爭において戰死

パリ特電【十五日發】プレセンス通信社は獨蘭五日間の戰爭において止めを刺つに至つた獨蘭戰爭において蘭軍の損害につき十五日附ベルリンにおいて次の如き聲明書を發表した
オランダ北方地區においてオランダ軍が敵國本に至るまでに全オランダ陸軍の四分一は戰死を遂げ、また百萬トンに上る油のタンクが打たれ[illegible]オランダ國府[illegible]はドイツ軍の手に渡るのを阻止するためオランダ軍の手で焼却してしまつた

オランダ軍再建を考慮

【ベルリン十五日同盟】オランダ政府はゼーラント方面を除きウインケルマン和蘭軍總司令官の命令により戰鬪を終熄したが、在パリ和蘭公使館は十五日コムミュニケをもつて、ロンドンに移駐したオランダ政府はベルギー領に流入せるオランダ軍を結集、オランダ軍の再建を考慮中であると發表した、なほオランダ海軍は目下北海を警戒してイギリス方面に航行中と傳へられる

カイゼル二世歸國許可せん

【ニューヨーク十五日同盟】ベルリンより當地に達した情報によればナチス當局では、オランダのドルンに隱遁中のカイゼル・ウイルヘルム二世がもし本人が希望するならば無條件で歸國を許可するといはれ、ドルン方面攻略部隊は[illegible]イゼルに敬意を加へさせるやう特に[illegible]を受けたと傳へられる

襄東々北の敵潰亂

【〇〇にて十五日同盟】[illegible]我が軍は十二日來追擊を加へつゝあつたが敵は十三日夜襲を敢行して北方に東南に潰亂し我軍に撃滅され[illegible]として潰亂を極めてゐる

朝鮮軍經理部會議開催

朝鮮軍經理部會議は十六日午前八時から朝鮮軍司令部で管内各部隊經理部長等を召集、經理部長會議が開かれた、戰時中の[illegible]時局の進展に伴ひ經理業務の重要性の加重に[illegible]

學務課長會議開く

各道學務課長及び道視學官會議は十六日午前八時より一同朝鮮神宮に參拜の上定刻八時半より總督府第二會議室において鹽原學務局長總監訓示、大野政務總監訓示あり、引續き學務局より別項の如き訓示があり、注意、希望事項その他指示、注意事項を述べ[illegible]を行つたが協議に移り學務行政各般の事項について熱心な協議を遂げ午後四時第一日の日程を終了したが會議は十七、十八兩日にわたり續行される、なほ學務局からの指示、注意、希望事項は左記の通りである

指示事項其他

指示事項　國民精神總動員▲教育に關する勅語下賜五十周年に際し學生の國體觀念に關する件▲就職者の指導監督▲學校職員の國民精神總動員運動促進方▲實業教育の擴充振興▲私設教育機關の指導強化▲國語教育普及作法教育▲生徒兒童の體育振興▲學生團の指導▲青年訓練所擴充▲青年團に國民精神總動員實行方[illegible]▲女子青年團の結成促進▲興亞青年勤勞報國隊編制新設▲皇紀二千六百年記念青年團大會並に鮮滿青年交驩會開催▲優良青年團の事業助成並に指導▲優良青年所員▲紀元記念事業▲新刊教科用圖書の編纂並び徹底▲四年制用小學校教科書▲都鄙地に於ける初等學校の教科書用紙節約▲中等學校教科用圖書使用(以上學務局)▲軍人援護教育の徹底▲小學校卒業生の職業指導(以上内務局)▲學校防空指導の徹底的實施▲學校職員の防空指導(以上警務局)

注意事項　▲學校に於ける國體明徵教育▲學校衛生施設整備[illegible]學校設立及學級增加等の場合に於ける事前準備方(以上學務局)

希望事項　▲新聞紙面(學務局)

打合事項　▲朝鮮初等學校教員の助成並に[illegible]▲學校に於ける防空教育(警務局)▲本年度に於て國民防空指導者講習會に中等學校教員の派遣方取計ありたき件(遞信局)

政務總監訓示

本日の各道學務課長、視學官會議における大野政務總監の訓示は左の如し

玆に　各道學務課長及道視學官の會同を催し半島教學に關して所懷の一端を述べると共に各位の意見を聽取するの機會を得ましたことは甚だ欣幸とするところであります

畏くも、天皇陛下におかせられましては皇紀二千六百年紀元の佳節に方り優渥なる詔書を煥發あらせられ我が國民の遵ひて臣民の遵つて勵むべきところを明示し給ひ謹みて[illegible]

謹み　て惟みるに我が肇國の精神とは萬邦をして各々其の所を得しむる我が皇國の大精神にありまして[illegible]

各位　は宜しく任を教育に在るものをして皇國精神の眞髓を體得せしめ[illegible]

殊に　本年は[illegible]五十周年に相當[illegible]

次に　學校教育に就きましては日本的なる精神[illegible]

而し　て眞に國民總訓練の實を擧げ[illegible]

學校　教職員は[illegible]

現下　非常時局の時勢を認識[illegible]

青年　訓練所の[illegible]

殊に　[illegible]

兒童　教化の[illegible]

以上　現下半島の教學に關する事項に就て所懷の一端を述べた次第であります、何卒各位は[illegible]

昭和十五年五月十六日
政務總監　大野緑一郎

川島總裁廿一日頃退院豫定

川島朝鮮總督府[illegible]總裁は去る四月二十六日腹膜炎で京大病院に入院治療中であるが、經過も極めて良好で廿一日頃には退院の豫定である

人

◇河野中將(朝鮮軍[illegible]司令官)十六日午後四時の[illegible]
◇山本逓信局長[illegible]東京本社に[illegible]
◇[illegible]

時の音

マヂノ線を突破す。
×
かくて西部戰線は[illegible]
×
しかも[illegible]セダンの[illegible]
×
[illegible]山川生色あり。

三國志
吉川英治(作)
矢野橋村(畫)
(出廬の卷)　【210】

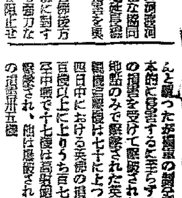

大權轉々(二)

[illegible]と、敵の四將を[illegible]
「この上は、死か生か、決戰あるのみだ」
[illegible]

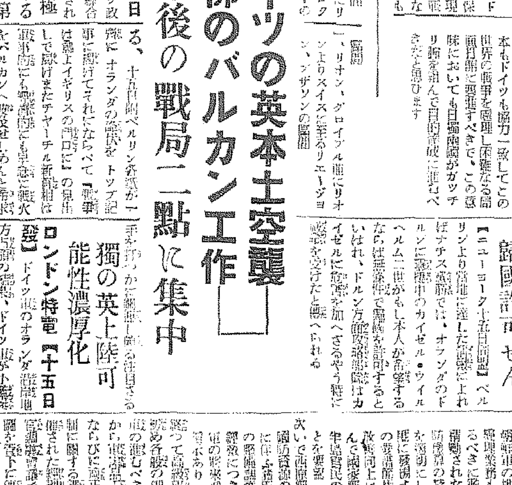

羽車ソース　一家一瓶！・卓上の華！　全國有名百貨店食料品店にアリ　朝鮮總代理店　丸昌商事株式會社
マツダ眞空管
十七日より十九日まで　四階ホールにて
夏の染織逸品會
意匠構想の新鮮な中に近代色を配　彩せる染織美の數々を陳列……
十九日まで　夏の婦人服飾品陳列　四階第二ホール
京城　三越
主題歌　宮本武藏　斷然好評！　武藏の唄　樋口靜雄　お通の唄　三門順子　キングレコード
月經痛に　セドノン
香水は自分よりも人に喜ばれる　汗臭が自分よりも人に嫌はれるやうに　でも餘りお氣附でない燈臺の下が暗いやうに
舶來香料　アイデアル香水　ヘリオトロープ・ガルデニア・シプール・アムバー
Ideal Ideal Ideal
頭痛にノーシン
旅するエロ　封切 絶對 御期待 おなじみの
町から町へと流浪の旅を續けるサーカスの一團の渦まく愛慾、哀愁のなかにあつて息子を育てゝゆく母の秘密！母の愛情の流す涙！
近日上映　明治座

サッと右手を高く 燃え上る戰勝の歡喜

ゴータ大公を迎へて 在城ナチの感激

〝和蘭軍降伏〟〝早くもマヂノ線突破〟〝白耳義軍〟と矢繼早の勝報に躍り上つて喜んだ在城ドイツ人達は、十七日この戰勝の眞ッ只中にあるヒトラー總統の親書を奉じて來朝したゴータ大公を迎へて愛國的感激はいやが上にも燃え上つた、この日午後一時四十五分特急「あかつき」を迎へる京城驛頭は押しかけたこの人たちによつて興奮とドイツの歡喜が大に躍動してゐた

プラットホームには總督府、國道院のザウエル副領事、仁川から駈けつけたシルバス、リック兩氏、城大獨語教師ブーバー氏らが待構へて郡長のいゝ〝俺等戰月標語〟だ、みんな朗らかな顔、高い鼻をぴくくさせながら頻りに彼我を語り合つてゐる、列車が到着し車から降り立つと、待ち構へた一同は大々大公の側に駈込んで嚴しい敬禮の握手を交し、さつと右手をあげたナチス式の敬禮だ、一瞬見合はす喜びに溢れた顔は〝勝利ドイツは勝てり〟との歡びを無言の裡に語り合つてゐる、盛んな歡迎の嵐が噴き湧出す日獨親善風景にドイツ人連中すつかり氣を良くしてセダンはおのれが一人で奪つたやうな意氣だ、「ドイツ萬歳」といへば「ダンケ・シェーン」をくりかへしながら、ドイツ軍の勝戰が續々入つて來る最中、ゴータ大公を迎へて今日は私達とても嬉しい日だ、一時にマヂノ線も完全に突破して…ハリをとるか、それともイギリスに海軍の徹底的攻撃を加へるか、とに角ドイツは決死の覺悟だし、總統はすつかり構へてゐるんだし、今度こそとつちの一日々に頻りを上げてゐる（ドイツ人商館の獨手）

遂に祖國屈服

在京和蘭人・深刻の表情

【東京電話】和蘭政府のため五日間勇敢に戰ひ抜いたオランダ軍はドイツ軍に屈服せりと發表した、とは遂にゼーランド島を殘し勝ち誇るドイツ軍に對し絶望的な抗戰を打つのやむなきに至つた、十五日朝外務省へ在ヘーグの有明公使から「十四日午後七時A・P急送」が政府發表としてオランダ軍はドイツ軍に屈服せりと報告した、在京和蘭公使館ではパブスト公使以下ロイケルメル氏らの顔は「ロッテルダム占領……」の報に深刻な戰況を集中してゐた二箇最後の抵抗を續けるゼーランド島の商務都市ゴーウスに生れ十二年前から在京してゐる和蘭商館總務長J・C・ロフオルメル氏は「最近バッタリ便りがなかつた、どうしてゐるかもう心配で堪らないです」

唯 悲痛の色に包まれてゐた

ほんたうですか、私の母も兄弟もゼーランドに住んでゐますが、最近バッタリ便りがなかつた、どうしてゐるかもう心配で堪らないです、と、ロフオルメル氏は丸ノ内の麗服商業銀行で祖國の危急に胸を痛めてゐる

圖々しい大工 慶た上液む

京城府三坂通…は十五日同府錦町…方へ掛取りに行き…

重いぞ俺等の使命 銃後の戰士起つ

農業報國週間 六月十日から實施

時局の進展に伴ひ農山漁村の銃後の使命はますく重大なるに鑑み、總督府では今回新しい試みとして來る六月十日から一週間にわたり全鮮農山漁村一齊に〝農業報國週間〟を實施することになり、この旨去る十五日附を以て各道知事並農村關係各長宛通牒を發した、特に週間中は總督府農林局は勿論、農政の共同利用等に努め、…現地に出向いて指導することになつてゐる

週間中特に強調すべき事項は

（一）時局の認識の徹底に努め、農山漁村の負擔する時局下の重大使命の理解徹底に努むること

（二）… に關する事項、特に主要食糧、飼料、原料、水産物、工業原料の增産並に供出、輸出の方法等について協議し、とも地にその實施方面に普く及ぼしせしめその實際の徹底を期すること

（三）消費規正並に貯蓄に關する事項としては貯蓄、漁、生活物資の消費を徹底的に規正せしむると共に自給肥料の增産、農機具の共同利用等に努めしめ以て時局有用物資の消費節約をはかり、又生產資材及物資の配給の圓滑によつて得た節約は之を可及的に貯蓄に振り向けるやう努力すること等を實踐する

また本週間實施について農山漁村民の周知徹底をはかるため、各道・各郡・各面を單位として振興會長の會同を開催する外、郡邑面・部落會…を通じて農業報國運動を强力に展開…

教員の生活調査

皇民教育强化の資料

教學刷新の本旨たる皇國臣民教育强化の見地からこれが基本資料の一として今回總督府では全鮮公私立小學校教員の家族構成、宗教、嗜好、趣味、娯樂、運動、修養方法、平素閲讀する新聞雜誌、最も親しむものなど全般にわたつて各項目の生活を調査することになり、十五日附學務局長名を以て各道知事に通牒し、それくく調査カードを配布し、各學校とも漏れなく記入せしめ、來る八月末日迄に總督府へ提出せしむることになつた

葉煙草の移植初め

專賣局では十七日の「葉煙草の日」に各道の葉煙草耕作者が一齊に葉煙草の移植初めを行ふ、當日は川島京城専賣支局長、地方局長等も參列する苦

半島人の金鵄勳章

今次事變に大勝れ輝れの手柄を樹て、名譽の金鵄勳章に輝く半島人李木元氏はその母の感謝を…は大變喜んで…の新聞に寫眞が出たことを…

外國電報に大戰の波

…入期限は五月三十日までとなつてゐるが、これにつれて歐洲大戰の激化は新上全世界をゆすぶつてゐる

老婆殺し捕る

京城府…は瑞…を…の犯人…と云ふ…を十五日…で逮捕した

各中立國内においてもスパイは入り亂れて跳梁してゐる、このため外國電報の數は大戰勃發以來飛躍的に增加したので各國ではその取扱制限を一段と强化してゐるが十五日遞信局に次のやうな入電があつた

◇佛蘭西宛電報は佛語、英語のみで許可の危險の多いものに限り取扱ふこととなつた

◇白耳義宛電報は英語、佛語、獨語または和蘭語をもつて記載したものに限る

◇西班牙宛電報は英語、佛語、西班牙語、伊太利語、丁抹語、瑞典語、諾威語、またはアイスランド語をもつて記載したものに限る

獨廢帝とは從兄弟

若獅子の時に …

若獅子の時代に昭和二千六百年奉祝使節としてヒトラー總統の親書を奉じての重大使命を果して立寄つたザクセン・コーブルク・ゴータ大公とは——

大公 は一八八四年七月十九日英國ビクトリヤ女皇の第四皇子アルバニー大公（エドワード七世の弟）の第一子として生れ、一九〇〇年叔父アルフレッドに認められ、ドイツの名門ザクセン・コーブルク・ゴータ大公家を繼承した

英國皇帝ジョージ五世即ちに父子では、獨の廢帝ヴィルヘルム二世とは從兄弟の間柄で、大ブリテン、アイルランド英國以下領域七つの高貴な名前を持ち、現在はドイツ赤十字總裁である、去る三月北歐に燦火の國際問題中シベリヤ經由で來朝し、ついで諸國視察中でドイツ人に讚仰の的となつた

奮掠 の勳動高い大伴家が歸つて剛勇とアメリカへ走り、時び昔業の四月廿四日郵船丸で…入港した大公はヒトラー總統の親善使節として…

ならず、獨逸と家郷入りした當時の大戰にはドイツ軍に從軍参戰、莊兒して貴侍を折つた捕虜になつたといはれる、一九一八年共和革命後、退退してゐたがナチス運動に共鳴、ヒトラー總統と親交を結び、今回の大戰に、英國生れでありながら再び英國を敵として戰はねばならぬのも何かの因緣であらう、今年五十六歳、大公の娘はスエーデン王子グスタフ五世の愛孫グスタフ・アドルフ殿下の妃である

近づくボーナス月

申請は成るべく早目に

上半期の決算期が近づいて早くもあつちこつちの會社、事務所ではボーナスが話題にのぼつてゐるが、さて今期ボーナスの支給については、例の會社職員給與臨時措置令のいかめしい法規が〝賞與のボーナス〟の前に立ちはだかつて〝ご寸待つた〟といふ形、總督府では決算期をひかへ會社賞與の支給について十五日次の如く賞與の支給又は增給について一般の注意を喚起してゐる、その要點は役員又は社員に對する賞與は

（一）前年同時期における支給實績あるもの（二）給與臨時措置令施行前一ヶ年以内にこれが支給はあるも同時期における實績なきもの（三）本令施行前一ヶ年以内に全然支給したることなきもの

この三部分によつて許可申請の不要許可限度が違つてくることを改めて注意を促した、即ち一の場合は昨年の相當時期に支給した實績を實績そのまゝ支給する場合は許可申請を要せず支給することが出來るが、勿論この場合實績を超ゆる場合は許可を要する、二の場合は昨年十一月一回なければ支給しなかつたものが本年から六月と十二月の二回にわたつて支給する場合、この六月分の支給については許可申請を要する、三の場合は賞與額が本俸の一ヶ月分までは許可を要しないが、一ヶ月分を超える場合、例へば二十一銭を支給する場合、許可申請を要する譯で

ある、なほ總督府では非常に比し申請書が殺到する懸念があり、かたぐ事務の關係と共に賞與支給期の間近に申請書を提出しては豫定の期日までに處理できない場合も豫想されるので、申請者はできるだけ速かに提出されたいといつてゐる

神祇講習會

朝鮮神宮で開催

現在全鮮の神祠の數は四百九十二の多數にのぼり神社に準ずべき神祠の數も増加し、これら神祠の祭務者に神職教授並に祭祀に關する作法、禮制に關する法規等實際に必要な科目について講習會を開くことになつた、講習會は六月二日より開講する

物動計畫に關し中央と折衝のため久しく東上中であつた總督府商工課長飯田に從三郎第一課長が…郎氏は十六日朝入港の金剛丸で釜山上陸「あかつき」で歸城したが

切符制はまだ不要

歸任の井坂商工課長語る

本年度の物動計畫は十七日の閣議で四月から六月までの分を暫定的に決定したが全部の本極りが一昨日の閣議で決定を見なかつたとすれば次月一杯には無理だらう、物動の決定は内外地を一貫してゐるが朝鮮としては特殊な事情もあるので何から何まで内地と同じといふわけには行かず、この點内地側にも諒解は得てある、本年度物動の本極りによつて一般民需に對する物の配給が前年より窮屈化するだらうと懸念する向きもあるが決してそんなことはない、なほ一般民需への切符制度を實施してゐるが朝鮮では實施するまでもないと思つてゐる

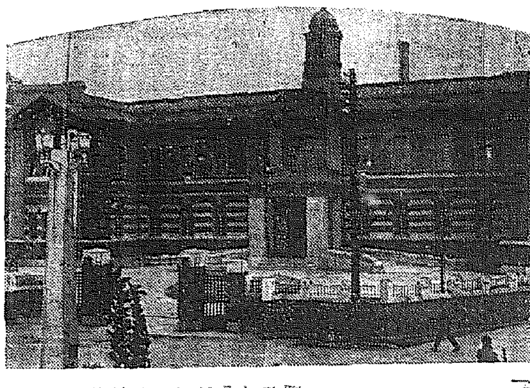

別れの辛さ

專賣局愈よ引越し

馴染んだ舊廳舍とは今月限り

專賣局が總督府の外局となつて以來ここに十五年、長い間馴染み親れた京城黄金町赤煉瓦の廳舍から來る六月八日限りで、いよく來る六月八日に光化門通の新廳舍へ移轉することになつたので、現在の廳舍からは毎日いろくな調度品をはじめ庭の植木なども一本々々新廳舍の方へ運ばれて行くのでやがて城明渡しの運命にある、黄金町の廳舍は前廳以來水口、松本、北部、嚴山、松野、安井、栗原、錦川現局長まで第八代の局長を送り迎へした歷史を持つに、日一日と向かひしい氣が物いはぬ建物にも徹く員の心にもひしくと迫つてゐる

惜別の辭 新廳舍への移轉を前に局員の惜別の辭が以下……

こちらへ來てから隣局、日支の二事變を迎へました、八代に亘る局長を迎へましたが、住馴れた廳舍を明けることはやつぱりなんとはなく淋しい、こちらへ移つてから二十六百年の『菊花』と紀元二千六百年の『菊花』二種の新製記念品切手が入つてをりますが、このほかアイペット、スカイラーク、簡易など敷種の輸出煙草なども、特に入葵名にどれもこれも黒字成績を上げてゐます

【寫眞は專賣局の舊廳舍】

あつても賣らぬ

巷に洗濯石鹼旋風

洗濯石鹼が市場からすつかり姿をひそめ、困窮に陥つて需要者が頻りに叫んでゐる、總督府においては當局の公定價格の作成のため業者に惜賣み態勢についてこの點をくなく店頭に人らんとしてゐるが、品切を押付けるとの事で、前向きに作業を急いでゐるが、特に店頭に石鹼で積んであるも賣惜むわけがあり

洗濯石鹼の公定價格が現在協定中で、しかも現在のものは一八價格より多少値上げとなるとの豫想から値上げ近しの見越しで賣惜みしてゐることが判り、これは商人に賣惜み行爲として目下…

四人組スリ

現らを押へらる

京城府廬…の五日午後八時ごろ西大門署員に現場を押へられ目下取調中…

病苦から縊死

十六日午前四時ごろ府内…は病苦から縊死した、…は死を悲しんでゐた

岡本少將葬儀

【東京電話】昨年八月ノモンハン戰闘に赴任、去る二月病を得て内地に歸還した岡本德三少將の葬儀は十六日午後二時から青山齋場で陸軍葬として執行された

京城地方

【今晩】北西の風晴 【明日】西の風晴 （十五日）最高二〇度、最低一〇度

仁川地方

【明日】西の風晴

こんどは水

一本で五圓騙る

十五日午後四時ごろ京城府…で…と稱し…を騙取した

東京大相撲

九日目取組

【東京電話】

ハイクのお伴は 携帶便利なパクトの6色 アブラを調節する 複合微粒子の効果 健康化粧が忽ち完成

マスターパクト 肌色・オークル・カカオ各一號二號

蛇姫様 東寶映画主題歌 （東日・大毎連載 懸賞募集小説） レコードは コロムビア時代

蛇姫繪巻 志村道夫 奥山彩子 お島千太郎旅唄 伊藤久男 二葉あき子

性病科・皮膚科・婦人科 宇野醫院 黄金町三丁目電車停留所角北入（電本②一八九〇）

電氣療法 大日本電醫學校 新職業 募集

胎兒を强化！ カルピス

新印刷機

グリコ ホシイカ ソラ ヤルゾ

クロダ齒科 京城本町一丁目

桃屋の花らつきよう

ビタミンB 胚芽米の五百倍 イマヅビタ素 病人は治り早く、弱い兒は丈夫に育つ

裁縫で頭の疲れた奥様へ ノーシンをお奨めする

夏の上布 陳列會 十七日より 涼風を誘ふうすもの、獨特の地風を競つて陳列 十日町明石上布・大島上布 秋父せいか上布・宮古上布 越後上布・御召上布等 ——三階呉服部——

ストロハットとパナマ帽

ストロハット支那麥 1.80 2.10 2.80 ストロハット大麥 1.10 1.20 1.40 1.60 1.80

本パナマ 18.00—66.00 大甲パナマ 11.00—14.00 防水パナマ 3.00 クレープ 1.40—3.80 ペンペルグ 1.15—3.80 ボイル 1.00—1.60 麻 3.40—4.60 絹クレープ 1.10—4.10

京城 丁子屋

今週の番組 十七日より 朝日映畫特作 文化映畫 キャメラの描く廿五年史 戰ふ女性 2巻 漫畫 ベティーの迷ひ猫 アサヒ・ホーム・グラフ 大相撲ニュース パラマウント・ニュース RKOパテーニュース 京日文化映畫劇場

精力增進劑 クニトニ錠 宣傳無料試飲會 五月十七・十八・十九日 和信二階藥品部にて ——コンナお方に—— 慈善堂製藥株式會社 木村藥房

靴を丈夫にする 最高級品 HHH サンエッチ 靴クリーム

學藝

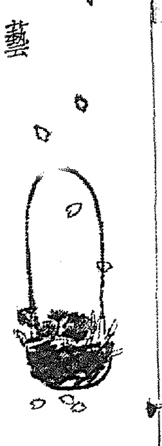

山村耕花氏畫

山寺の人々【1】

李光洙

私が京城よりの手紙と舊稿の中に……と共に、東小門外の奉先寺に滯在……に行つたのは二月の五日。寺とは……まだ雪はかりで、山の陰のところには解け殘りの氷もあつた。……

……

楠目橙黄子氏追悼俳句大會

朝鮮俳壇の重鎮、ホトトギスの同人、草の實の雜詠選者楠目橙黄子氏が八月東京自宅に逝去したので……

不連續線

千、鳥

この間の日曜に、……

日劇ダンシング・チーム

東洋バレー『プリンス・イゴール』

新映畫評

"女性の罠"　諷刺喜劇風に

日活作品

日活多摩川作品「女性の罠」……

明滅燈

カチ鳥の習性

文化映畫の材料となるものは幾らもありますが、朝鮮にかけ住んでゐるカチ鳥の習性、生活を撮るのは單に興味だけではなく……

來週番組

明治座（廿日から廿六日まで）▲東和商事提供、獨トビス作品、ジャック・フェーデ監督、フランソワーズ・ロゼエ、イレーネ・レマイエンドルフ、カミルラ・ホルン主演「戀する人々」▲三映社提供作品、アレキシス・グラノフスキー監督、アリー・ボール、ダニエル・ダリユウ、ジャンピエ……

京城劇場（廿日から廿三日まで）▲新興京都作品、……

若草東寶劇場（廿一日から廿五日まで）▲東寶……

喜樂館（二十一日から二十五日まで）▲月形龍之介主演……

京城寶塚劇場（廿一日から廿八日まで）▲パラマウント作品、……

新映畫紹介

◇日本刀殺人事件

……

◇木石　大船五所平之助監督……

今晩のラヂオ

七時卅分國民歌謠（東）……

京日歌壇

朝鮮風物・生活・事變雜詠　北原白秋選

春の午後の……　京城　吉田　英子

……　京城　坂倉佐藤子

……　京城　河野　碧水

……　京城　三谷　……

……　光州　……

朝鮮風物・生活・事變詠（季節自由）每月廿日締切▲官製ハガキに一人一枚三首以內京城日報社學藝部「京日歌壇」あてのこと

續　快男子（74）

大島伯鶴（演）
今村恒美（畫）

喜七の行衞

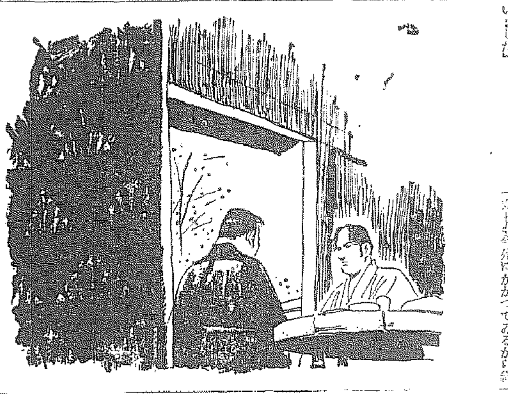

……

商業登記公告

[illegible]

登記公告

宣川出張所

[illegible]

海州地方法院

慢性で諦めてゐた淋病を治した私の苦心體驗談

東京　菅原○○造氏談

淋病で膀胱まで冒されたが

群馬縣　佐藤○八氏談

淋病が長引き睾丸炎迄起したが

友人から聞いた家傳藥のお蔭でスツカリ治り奇効に驚く

埼玉縣　安藤○○氏談

淋病の痛みと膿が止りました

長野縣　内山○○氏談

淋病が慢性で淋糸に惱んだがヤツトきれいに取れました

千葉縣　山田○○氏談

慢性でも治る淋病專門の名藥

豐山院藥部の家傳の祕劑

東京市本鄕區菊坂町百十一　豐山院藥部

成長・胃腸・結核に　日光ビタミン　オリーゼ

オリーゼは日本固有のアスペルギルス、オリーゼ菌中のエルゴステリンに紫外線照射を行ひ、世界最初の粉末ビタミンDに成功したものです更に、アスペルギルス菌中に含まれた強力な各種の活性酵素との共同作用は兒童の成長促進に、胃腸病に、結核に著効を奏します。

乾卵食料品株式會社　新藥部　大阪・東京

目のさめる　かゞやきを！

入浴・洗顏後に

果汁の中にある強力美白素ペクチンとお肌の榮養素を配合したのがウテナレモンクリームですから簡單なお手入れでお肌が芯から垢ぬけて色白くなるのは判りきった話。

色黑解消に

ウテナ・レモン・クリーム

タバコのみの

歯磨スモカ

面伏せにフフフと黑く笑ふな　昂然ハハハと眞白く笑へ！

定價十五錢　全國化粧品藥店ニアリ

大阪西淀川區御幣島町　株式會社壽毛加社

H.2.

液体殺菌劑は　キュカトール

完全なる養毛整髮効果

素晴らしい整髮効果に強力な藥用効果を具備しなければ完全な香油とは云へません

キンツルは植物性油中で脂肪酸系養毛料第一位とされる椿油を基本原料とし生毛素コレステリンの配合に依つて毛根に新しい促伸力を與へます

金鶴香油

本舖　株式會社　野村商店

土木工事の實施に 慎重なる檢討を要望
工事期に當面 内務局長通牒

十五年度事業の施行期に際會して本府内務局では土木工事の施行に當り國民經濟の運營に多大の影響を及ぼすのみならず、資材勞務の需給を考慮に入れこれ等の施行を…十五年度實施土木事業の施行方針を通牒明示するところがあつた、その要點は次の如くである

一、工事施行の實行に方りてはその施設の緩急順序につき愼重なる再檢討を遂げ、出來得る限り經費の節減に努むること
二、資材を要する土木工事にあつては見込みの確實でない限り工事に着手しないこと
三、國庫補助工事にあつては災害復舊費補助工事以外は實施事業分の一以内の補助金を交付し、殘額は翌年度に…
四、補助によつて或は減額補助せられることがあるかも知れないから、工事施行に當つては事態の變化に應じ得るやう豫め配慮しおくこと
五、補助工事にして資材取得の見込み確實でないものには補助指令を發しないから、補助申請には資材取得の狀況又は見込みを具申すること

雜穀生産高 調査打合會

雜穀生産高調査打合會は五月廿七日より二日間本府第一會議室において各道農務課長及び雜穀生産高調査擔任技術員の參集を求めて開催されることゝなつたが協議事項、指示事項、注意事項は左の如し

一、協議事項
(一)雜穀生産高調査要領に關する件
(二)米穀實收高調査方法に關する件
二、指示事項
(一)雜穀生産高調査に關する件
(二)調査員の指揮訓練に關する件
(三)生産實調査に對する援助に關する件
一、注意事項
(一)雜穀生産高調査の正確に關する件
(二)報告期限の嚴守に關する件
(三)水稻代作試驗に關する件

晋州と清州 商議設置認可

忠北清州、慶南晋州では商工會議所を創設することゝ決定、豫て總督府に設立申請中であつたが十五日附で認可された

鑛石用・麻袋・叺 仁川府仲町 澁谷商會 電話長三五四番

六月度綿布生産配給數量
第二回綿布統制委員會で決定

朝鮮綿布統制委員會第二回打合會は十五日午前九時から總督府殖産局事務所で開催、官民委員十四名出席、本府殖産局工務課長、山本事務官他關係者出席、本府から統制綿布の六月度生産配給數量決定した

一、統制綿布の六月度生産配給數

全生産の五〇%を占むる生金巾(各種の白木綿)、色細布、牛細布、西洋布(五級)を、過去の生産、消費の兩角度より綜合せ適正數量を決定、生産は生產布…

一、綿糸布商聯合會は所屬會員を以て各道別配給グループを定め配給の圓滑を期せしめること

棉作播種九割程度終了
耕作面積一割七、八分擴張

總督府の棉作獎勵計畫實施初年度の棉花は播種期に入りて一時雨と一時氣温低下のため順調に進み、總督府調査による十二日迄の播種狀況は約九割方終了し、耕作面積も前年より一割七、八分方は確實に擴充されてゐる

産業組合理事打合せ會 【釜山】慶南道では來る廿二日午後一時から道廳第一會議室で産業組合理事打合會を開催する

三陟鐵道總會 三陟鐵道では十五日午後一時から第九回定時總會を開催
一、營業報告並に決算報告書承認の件
二、定款改正の件(改正商法實施により)
各議案原案通り可決したが、利益金處分案は次の如く可決した(單位圓)
▲利益配當(年五分)一二五、〇〇〇
▲法定積立金一〇、〇〇〇▲後期繰越金一三、四〇六
合計一三九、四〇六

起債技術再檢討
既發債市價の一齊價格割れで

【東京電話】起債市場打開のため起債當局は起債銘柄の選擇を行ふと共に市場の負擔を輕減するため官廳資金入額にシンヂケート團銀行の…を除くと昭和九年度以來…千萬圓(一日)更に三千七百五十萬圓(七日)日歩四千萬圓(三日)合計八千七百五十萬圓の內、市場消化額を五千二百五十萬圓に止めたが、市場の情勢は依然好轉せず右…今後月末にかけて起債三千萬圓の發行が先づ豫定と見られ、從つて年初來起債發行額八億九千百萬圓に今後月末までの起債一億圓見當を見込むとしても…

製糖三社のプール制で
鮮內砂糖配給に偏在を防止

製糖減産により昭和十三年度の實績による朝鮮への割當量六十萬ピクルは更に削減を豫想され配給の適用は加重するものとみられる、朝鮮の統制に處し今後の…に至つたが、鮮內需要側では本府當局と協議の結果、從來の制度を是正するため配給統制の方針に基き砂糖配給…大日本製糖、明治製糖、台灣製糖の三社協調し鮮內各消費地の需要と…配給の圓滑を期する…

倫敦株式市場
日本債も低落

【ロンドン十五日同盟】十五日のロンドン株式市場はオランダ軍の降服を入れて一齊に暴落し殊に金礦關係の國際證券の暴落が目立つた…南阿金礦株はヨハネスブルグ取引所の低落も著しくとりわけ日本公債の暴落は注目を惹いた、これは國際關係の悪化に加へて、日本が六分利國債五分半利債の滅債基金による買入の利用を…

綿漁網會社 設立委員會

朝鮮綿漁網株式會社(假稱)の設立委員會は內地側から三菱商事、伊藤、山口縣から日本漁網の鶴井、菊谷、廣島縣から清野漁網、愛知縣から山本石川縣から清水、南村の各氏(何れも地元業者を代表として)は近藤、淺井、…等の出席の下に十五日…

朝鮮自交協會總會
業界當面の諸案件協議

朝鮮自動車交通事業協會では十五年度第一回總會を十六日午前十時から京城府内朝鮮ホテルで開催、十五年度收支豫算、議事…につきつぎ役員の改選等あり、ほかに本年度の事業計劃、業界の…等を協議した

上旬輸送概況
計畫輸送で增加率低下

五月上旬に於る鮮鐵の輸送狀況は發送貨物五萬五千七百十八トン、前年同期二萬四千四百八十六トン、計四十四萬一千六百四十三トンと前年同期に比べると二五、〇六八トン七パーセント六の增加を見て…

品目	本旬	前年同期比增▲減
米	[illegible]	[illegible]
粟	[illegible]	[illegible]
大豆	[illegible]	[illegible]
其他穀	[illegible]	[illegible]
野菜	[illegible]	[illegible]
薪炭	[illegible]	[illegible]
木材	[illegible]	[illegible]
石炭	[illegible]	[illegible]
鑛石	[illegible]	[illegible]
セメント	[illegible]	[illegible]
其他	[illegible]	[illegible]
合計	[illegible]	[illegible]

日本鋼管の鶴見 製鋼吸收內認可

【東京電話】日本鋼管の鶴見製鋼吸收合併については…

石川島造船は配當安泰

東京國債

短期・現株・延米・正米 ウ 營業案內送呈 株式週報送呈 內海清藏商店 京城明治町

公社債株式賣買引受募集 京城府黃金町二丁目一九八 山一證券株式會社京城支店 電話本局二三五一八・二三五一九・二三五二〇 振替京城二八八三三

株式 嫌氣投高 崩落 高値突進困難

前場 蘭領東印度に關する現狀維持問題はオランダ政府の降服によつてこの方面に對する警戒は薄らいだが、戰局の悪化が懸念されるが新東は四十四圓…

後場 利喰賣物に寄り引け…

新東安値陷沒
製鋼株一齊安
現物買氣薄る
ディゼル呆調

明治町 書齋

一般商品市況
京日卸賣物價
建築材料
雜貨
關門商況(十六日)
鮮魚青果市況(京城府中央卸賣市場)

短期新東大引
現株市況
大株短期
東株長期
東株短期
商品(十六日)
金融
外國為替(十六日)

大阪商船出帆
朝鮮取引所證券取引員 長期・短期・實物 二田原秋三郎商店 電話 5170 5177 5178 5179 7059
三和株式現物店
大原證券會社
營業案內 株式情報 進呈 源 山本源作商店 京城府明治町一ノ一代表本局五一九一番
東亞證券 短期部 現物部
京城最古の取引店 株式讀本 白井友之助商店
登記公告 咸興地方法院
嶋谷汽船出帆
大阪商船京城支店
皆様の 京染紅屋 京城櫻井町一 電本②一〇五一番
京劇 晴れ姿 花暦八笑人
京城寶塚劇場 女性の罠 アトラクション 明月赤城山
明治座 旅する人々 三人の仲間 曉に祈る
大陸劇場 テストパイロット 新女性聯盟
若草東寶 そよ風 父と共に 大相撲ニュース 庭の千草
京日文化映畫劇場 戰ふ女性 世界廿五年史
喜樂館 ニュース 股旅日本晴れ 赤道直下 鷲蘭歌合戰
中央館 各社ニュース 天龍しぶき 三人の死刑囚 岩窟の鬼
朝日座 大日本國防 劇 團
浪花館 化粧鮮 キング・ソロモン 滿月狸武士 化粧雪
東寶映畫 盛り場八景 ニュース 新西鶴 興郷と綴蒲 つぶ乘合馬車

皇紀二千六百年
京城日報
朝刊 夕刊 共十二頁

【寫眞＝總督府玄關前にて】南總督と握手するゴータ大公

總督、ゴータ大公招待 きのふ官邸で晩餐會

南總督は東京より歸任して盛大な歓迎の後京城に立寄つたゴータ大公一行を十六日午後七時總督官邸に招待し晩餐會を催したが、ゴータ大公はフォン・グローマン氏外隨行者一名を帶同して官邸に到着すれば、南總督、大野政務總監を始め來賓として中村朝鮮軍司令官、七田第二十師團長、[illegible]各局長等四十餘氏が大公一行を迎へ着席すれば、南總督は「ゴータ大公殿下には今回我國の紀元二千六百年式年に對する祝賀使節の使命を終らせられて滿洲國訪問の途次、貴重なる時間を割いて朝鮮に御立寄り下されたことは私共在鮮官民一同の大なる喜びとして歓迎申上げる次第であります」と前置きして大要次の如き挨拶をなし、終つて『ゴータ大公の御健康を祈り且ヒトラー總統並にドイツ國民の繁榮を祈願する爲に乾杯したい』と一同盃をあげて乾盃すれば大公より「[illegible]官民各位の御熱誠なる御歓迎に對し[illegible]致します」と一場の挨拶を述べ再び盃をあげて乾盃、和氣藹々の裡に晩餐會を繰りひろげた、なほ晩餐會に先立ち[illegible]

總督の挨拶

ゴータ大公殿下には今回我國の紀元二千六百年式年に對する祝賀使節の使命を終らせられて滿洲國の訪問に向はせられる途中朝鮮に御立寄り下されたことは私共在鮮官民一同の大なる喜びとし衷心歓迎申上げる次第であります

また 今夕は殿下の御臨席を得且つ友邦獨逸國に對する朝鮮の認識を深くするため御日程を御割き下さいました處、御旅行中にも拘らず御視察の御宿願を遂げられましたことは我等の大なる光榮として深く感謝の意を表する次第でございます、目下世界に於ては不公平なる現状を維持せんとする國々と、公平なる新秩序を建設せんとする國々との間に大規模なる戰爭が行はれてをります

我等 日本國民は獨逸の偉大なる指導者とその國民の心境を十分に理解し且つ深厚なる敬意を有することを表明し得るの光榮を有します

今回御視察の機會に接した此日本本土と朝鮮とは言語、風俗、習慣を異にして一見異民族なるかに見えますが兩民族の深き歴史に溯ればその血液において、その文化において同根の關係を有するのであります、故に卅年前の併合は兩民族が舊き昔の關係に還元したことを意味するのでありまして、世界各地の植民地における異民族統治とは全くその趣旨と理想とを異にしてをるのであります、即ち朝鮮統治の最大目標は半島同胞をして名實共に日本國民たらしめ内地國民と同じ福祉を享けしむるといふ一點に存するのであります、從つて官吏の採用、教育の内鮮無差別、兵役志願兵制度等は皆この主旨に基くものでありまして今日に於ては教育、産業、交通其他萬般に亘り著しき進步向上を遂げてをります

朝鮮 の産業經濟は[illegible]工業資源に關しては我國の自給自足に大なる貢獻をなしつゝあります、目下東亞全體に亘つて動きつゝある新秩序建設の大機運に對して地理的に重要なる位置を占むる朝鮮としては文化及び經濟の上にも大いなる貢獻を致しつゝあることを申上げまして御視察の參考に供する次第でございます、本夕は御饗應を申上ぐる何物もありませんが卓上の蘭花は東洋人共通の愛好する名花にして殊に文人、畫家、詩人の愛玩するところでありまして『蘭は君子の香あり』との定評があります、現に滿洲國皇帝陛下の御紋章であります、私共は本日我が日本の貴賓たるゴータ大公殿下の『君子の香』に接する意味において蘭花を卓上に飾りました

茲に 盃を擧げて殿下の御健康を祈り且つヒトラー總統の御健康とドイツ國民の繁榮を祝福するために乾盃致します

ゴータ大公招待晩餐會
【寫眞＝右列中央が南總督、右が大野政務總監、左列左より中村軍司令官、ゴータ大公、秘書フォン・グローマン氏、七田師團長】

ゴータ大公談

十六日午後二時入城その足で一先づ朝鮮ホテルに入つたゴータ大公は[illegible]フォングローマン氏を通じ左の如く記者團に語つた

日本を去るに望み一言申上げます、今回ドイツヒトラー總統の命令によつて日本の紀元二千六百年の慶年を慶祝し併せて總統の親書を天皇陛下に捧呈し奉つたことを非常に名譽に思つてゐます、自分は六年前日本を訪れ、日本を知る機會を得たが今回再び日本を訪れ、今更日本國民に對する讃嘆の念を禁じ得ないものがあります、日本は目下支那事變に幾多の困難を克服してゐる、これは恰も歐洲における新秩序建設のため闘つてゐるドイツと少しも變つてゐません

話題は戰況へ

話題が戰況のことになるとグローマン氏はグンと膝を乘り出して記者團から飛ぶニュースに耳をかたむけながらゴータ大公は戰爭について[illegible]と語り出す

ドイツ軍隊が僅か一週間のうちにオランダ、ベルギーを席捲せんとしてゐることは實に驚異的なものがある、東部セダンの古陣も第一次大戰のときは大分長くかかつたものだが今度は僅かに占領したばかりかオランダを二分して了つた、これに引きかへ、聯合國は中立小國を常に助ける〳〵といひながら助けないばかりか、傭兵を出しただけで既に手遅れだ、又大公は滿洲にあつたので今日車中からみた半島の山野が青々と茂つてゐるのを見られてこの朝鮮の山の多い山々と國分堅つて居り[illegible]半島都市の進展ぶりに今更の如く驚いてゐられた

首席に本庄大將
滿洲國皇帝陛下の接伴員 きのふ發表さる

【東京電話】畏くも滿洲國皇帝陛下におかせられては、紀元二千六百年の式年を御慶祝の御爲め滿洲國皇帝陛下にはいよ〳〵來る六月二十六日横濱港に御入港御來訪あらせられるやに傳へ承るが、陛下には時に特派艦を以て横濱港御入港御上陸東京驛御到着を公式訪問とせられて盛大に御迎へあらせられる御趣旨にて御來訪中の御接伴に關しては十六日本庄大將以下左の十三名を接伴員に仰付けられた、首席接伴員本庄大將は滿洲建國の際關東軍司令官として皇帝陛下の御信賴を受け加ふるに昭和十年御來訪の際にも接伴員長として奉仕した人（○印は接伴員）

◎陸軍大將 男爵 本庄繁
宮内次官 男爵 白根松介
式部次長 山縣武夫
外務省事務官 堀内干城
陸軍少將 岡部直三郎
外務書記官 [illegible]
陸軍少將 水野[illegible]
海軍中佐 寺崎[illegible]
陸軍中佐 大槻[illegible]
陸軍騎兵少佐 吉川[illegible]
式部官 [illegible]
陸軍步兵少佐 [illegible]
式部官 [illegible]

右現在大阪旅行中であるが、他の各接伴員は十八日宮内省に參集、打合せをなした上接伴員の山縣式部次長その他一、二は滿洲へ出張し皇帝陛下に御迎へ申上げ御來訪の節に東京迄御供奉する筈である

ムッソリーニ首相に 新平和メッセーヂ
ルーズヴエルト大統領送附

【ワシントン十五日同盟】ルーズヴエルト大統領は十五日ムッソリーニ首相に對し戰火擴大阻止に關し、新に平和メッセーヂを送つたと云はれる

和蘭政府機關 蘭印へ移轉か

獨軍遂にオランダの大半を掌握、ヰルヘルミナ女皇をはじめ政府首腦は去る十三日ロンドンへ避難したが、やがて政府機關もこの地へ移轉し愛國戰の指揮を執ることになるのではないかと觀測されてゐる、蘭印は豐富なる天然の資源と南太平洋の死命を決する重要地點を有することに列強の勢力角逐の新しき噴火點として注視されてゐる【寫眞上東洋一の蘭印を誇るボルネオ油田の中心地バリックパパン大精油所、下ボルネオ東南部のサンガサンガ油田】

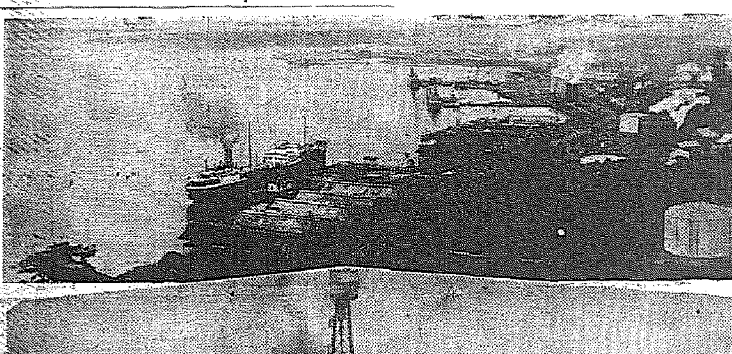

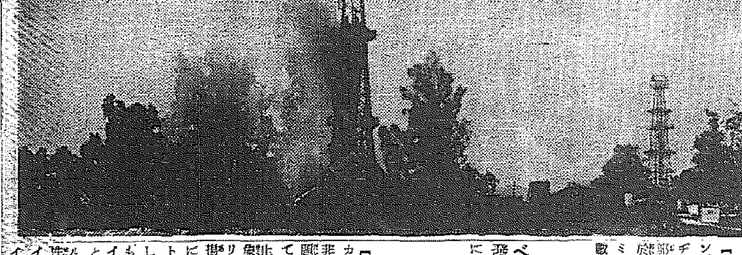

殷汝耕氏 翰長と會見

【東京電話】殷汝耕氏は十六日午前十時二十分首相官邸に米内首相を訪問、首相は閣議に出席中のため石渡内閣書記官長と會見、感謝を述べて辭去した

數日中に大會戰展開
兩軍の第一線兵力三百萬

【ベルリン十六日同盟】獨佛決戰は十四日夜ナミュール東南方で行はれた兩軍戰車隊の衝突を以て愈よその火蓋を切つたが、こゝ數日中にはガン、ブラッセルを中心として獨軍と英佛聯合軍との大會戰が展開される模樣である、ドイツ軍當局の報道に依れば、目下ベルギーに集結されてゐる兩軍の第一線兵力は三百萬といはれ、ドイツの和蘭戰線部隊は既に作戰を終了し北方よりアントワープ方面に集結、グランモン方面に前進する聯合軍の側面を脅威し、ミューズ河を渡河した獨軍の主力はブラッセル方面に向けて進擊してゐる、一方ナミュール方面からミューズ河を遡航し佛領セダン附近でマヂノ線を突破した機械化部隊は快速を利用し佛白國境線の彼方を遠くカレー方面に迂回し聯合軍のベルギー作戰軍を完全に包圍せんとする體形を示し、戰局は愈よ急迫を告げつゝある

ブラッセルは武裝都市

【ベルリン十五日同盟】ドイツ軍司令部發表＝一、ベルギー政府はブラッセル市においてスパーク外相より聲明を發表すると共に在ベルリン米大使館を通じてブラッセル市は非武裝都市で、一兵も駐屯せず且つ軍隊通過の事實がないと言明したがこれは全く事實に相違するものである、當日來ドイツ空軍偵察機は各種兵科の部隊がブラッセル市内を通過しつゝあるのみならず市内の防空施設を確認した、仍つてドイツ軍最高司令部は同地を最早非武裝と認めるに至つた、若しベルギー政府にして眞にブラッセル市を戰禍より救はんと欲するならば同時同地經由の軍隊輸送を停止すると共に軍需工作を停止すべきである

聯合軍の防禦突破

【ロンドン十六日同盟】十六日ロンドンで聽取したブラッセルのラヂオ放送によれば、ドイツ機械化部隊は十六日早朝ベルギー要塞線に於てアントワープ、ルノヴァン、ナミュールを結ぶ聯合軍の防禦線を數ケ所に於て突破し進出したと

獨の後續部隊 輸送力充分

ベルリン特電【十五日發】西部戰線における戰局發展に伴ひドイツとしては後續部隊の輸送力如何が用兵上の重要課題となるが右に關しドイツ軍部の權威筋では次の如く語つてゐる

佛前線に對して[illegible]戰能力を持つに至つたことを指摘したい、即ち第一次大戰には僅かにベルギーを通ずる鐵道によつて軍隊輸送を行つたやうな貧弱な狀態だつたが今次大戰においてはオランダ獲得によつて白蘭兩國内の鐵道を動員する外自動車道路の完備によつて輸送力の缺點を補つて餘りがある、從つてドイツ作戰の進捗は驚異的のものがある

米、伊の參戰 阻止に躍起
工作は絶望視さる

【ワシントン十五日同盟】アメリカ國務省はイタリーの動きにつき非常な關心を拂つてゐるが、右問題に對し最近一切觸れるのを避けてゐる、これはイタリーの參戰阻止工作が最早絶望となつたとの印象を抱かしめるもので、從來イタリーのゼノアへ在歐州米國民を引揚げしめてゐたのを、在歐各公館に訓電を發し葡萄、スペイン、ポルトガル等へ引揚げしめるに決定したこともこの間の消息を物語るものである、當地觀測通の間ではイタリーの參戰は恐らく時の問題となつて居り、然もイタリーはバルカンよりもアフリカを衝く可能性が多くないかと見てをり、且つイタリーの參戰は恐らくドイツがイギリスに對し直接攻撃を開始した時に實現されるであらうと見てゐる、而して聯合國の勝利を信じてゐたアメリカ一般の關心は最近著るしく動搖を來してゐる

ハル國務長官 重要協議

【ワシントン十六日同盟】ルーズヴエルト大統領がムッソリーニ首相に對し新和平メッセーヂを送つたとの報道に關し、國務省當局は十五日ムッソリーニ首相に新メッセーヂが送られることはあり得ることだと否定しなかつたが、之以上の言明を避けた、但しハル長官以下國務省首腦は十四日夜殆ど徹夜で何事か重要協議を行つたのは事實であると觀測した

蘭印の現狀不變更 佛も我申入に同感
外務省發表

【東京電話】蘭印現狀維持に關し去る十一日有田外相より英佛各國に對してなせる申入れに對しては十二日クレーギ駐日英大使より「英政府は蘭印に干渉すべき何らの意圖を有せず」旨表明し來つたが、アンリー駐日佛大使は十六日午後三時半外務省に有田外相を訪問、本國政府の訓令に基き佛政府は有田外相の申入れによつて表明された日本政府の蘭印現狀維持方針に關しては同感である旨を述べ同四時辭去した、而してさきに獨政府はトムゼン駐米獨代理大使を通じて『獨政府は蘭印干渉の意圖全くなし』旨わが方に對し公式に回答し來つてをり、又オランダ政府は『英米佛國が蘭印に對し何等干渉の意思なきものと信ずる』旨を通告してきてゐるので、結局十一日の有田外相の申入れは英、米、佛、蘭、獨の各交戰國によつて全面的に承認せられたものである右に關し外務省は午後五時次の如き情報部長談を發表した

本五月十五日午後三時アンリー在京佛國大使は外務省に有田外相を來訪し、去る五月十一日同外相から佛大使に對してなした蘭印の現狀維持に關する申入れに關聯し、佛國政府の現狀維持方針に全く同感なる旨、本國政府よりの訓令に基く回答を申し來つた

和蘭公使 外相訪問

【東京電話】パブスト駐日オランダ公使は十六日正午外相官邸に有田外相を訪問、ドイツ軍の侵入に對するオランダ政府の對策その他最近の歐洲情勢に關し十二時三十分迄意見の交換を遂げ午後一時二十分辭去した、右に關し外務省[illegible]

英、獨機の來襲阻止

【ロンドン十五日同盟】イギリス軍司令部發表

一ドイツ軍の今次攻勢が開始されて以來、英空軍は大陸派遣軍と協力して擊破した敵機は最少限度百二十機に上つてゐる
一、陣地後方の爆撃機は少くとも二十三機を擊墜した

ブラッセル 爆擊を通告

ベルリン特電【十五日發】獨軍最高司令部は十五日ベルギー政府がブラッセルの要塞地點、軍需工場、部隊輸送の即時停止を要求し、若し右要求を入れざる場合はブラッセル市内外の軍事施設を爆擊する旨を通告した

英驅逐艦損傷

【ロンドン十五日同盟】英海軍省發表＝驅逐艦ヴァランタイン號（一、一〇〇トン）はオランダ海岸沖合に於て敵の空襲を受け同艦を擊り附近海岸に坐礁した、但し乘組員は[illegible]の模樣である

英、ライン地區空爆

【ロンドン十六日同盟】英國空軍省十六日發表＝英空軍は十五日夜ライン河の東岸地帶を空襲し、[illegible]、ドルトムント?、デュイスブルク[illegible]の工場等を爆擊した[illegible]の鐵道路、軍需工場その他重要施設の爆擊を敢行しケ所の重要地點に於て火災を起し大戰果を收めた、これは開戰以來最大の空襲である、今回の空襲は開戰以來英空軍が行つた空襲中最も大規模のものであつた

アントワープ邦人引揚

【パリ十五日同盟】獨軍の進撃に脅やかされてゐる[illegible]アントワープ在留邦人の一部は既に避難してゐるが、引揚を[illegible]

スイス各都市住民避難開始

【ニューヨーク十五日同盟】ニューヨークに達したチューリッヒ電によれば獨軍スイス國境附近の集結により、バーゼル、チューリッヒ、ベルン各都市の住民數百名は早くも避難を開始しその大部分はジュネーヴ又は南方山岳地帶に向つてゐる

パリ大使館に到着の報道によれば在スイス邦人約二十名は既に避難することとなり、[illegible]

ソ聯紙獨を支持

【モスコー十六日同盟】ソ聯政府機關紙イズヴェスチヤ紙は十六日の紙上に於て西部戰線開始後最初の歐洲戰爭に關する社説を掲載し、獨國は再び英佛軍の機先を制して白、蘭に侵入し、今や北海を完全に制壓してゐる[illegible]支持の態度を明らかにして注目を惹いてゐる

ゴータ大公 軍司令官訪問

ゴータ大公は隨員を随へ十六日午後四時十五分朝鮮軍司令部に中村軍司令官を訪問、[illegible]懇談を交し[illegible]ヒトラー總統の親書[illegible]京城を訪問されたのを衷心歓迎して[illegible]に懇談する和やかに懇談同二十分辭去した

晉綏軍主任 暗殺さる

【大同十六日同盟】大同北方省境附近に盤踞し飽なき掠奪を續けてゐた晉綏軍政治工作主任李子殿は最近部下の反感を買つてゐたが、我近衛の部下第二聯隊長劉振邦ほか[illegible]に謀殺し、主任李子殿を射殺、直ちに部下十三名を率ゐ日本軍に歸順を申込んだ

武漢高等法院 長狙擊さる

【漢口十六日同盟】武漢高等法院長黄翼氏は十六日午前十時自動車で出勤の途中漢口[illegible]の路上で突如數名の兇漢に狙擊され、右上膊部に負傷した、犯人の兇漢は現場附近に居合せた[illegible]の手で兩名、一味の者は宋治明は現場附近及び警察の[illegible]を出ずして又もや今回のテロ事件が發生したので當局は事件を重大視し[illegible]中である

滿洲國人事異動

【新京十六日同盟】滿洲國政府は今回行政機構の強化と人的構成の刷新を圖るため、一部異動を斷行、十六日次の如く發表した

特任參議 民政部大臣 孫其昌
經濟部大臣 韓雲階
依願免本官 産業部大臣 呂榮寰
特任民政部大臣 [illegible]
外務局長官 [illegible]
特任經濟部大臣 [illegible]
新京特別市長 于靜遠
特任産業部大臣 [illegible]
濱江省長 [illegible]
特任外務局長官 [illegible]
職業組長 丁鑑修
特任參議 間島省長 [illegible]
特任參議 [illegible]
警察總監 于鏡濤
任濱江省長 民生部次長 [illegible]
任間島省長 奉天省次長 [illegible]
任民生部次長 經濟部次長 [illegible]
任奉天省次長 總務廳主計處長 [illegible]
任經濟部次長 開拓總局長 [illegible]
任産業部次長 參議府秘書局長 [illegible]
任總務廳次長 [illegible]
任間島省參事官 民生部次長 [illegible]
任總務廳參事官（各通）[illegible]

◇林繁藏氏（朝鮮銀行頭取）東上中のところ十七日「あかつき」で歸城

安藤石綿パツキング製
石綿製品各種
各種パツキング
株式會社 大澤商會京城支店
京城府本町一丁目
電話本局(2)1166、1167、1168、1169、2650
本店京都・支店大阪・神戸・小倉・新京・奉天・大連

第二昭和炭業株＝推奬
時價十五圓＝次期五分配當確實
本年三月以來東株市場ノ花形株トシテ昂騰ヲ續ケタル昭和炭業（本日相場廿六圓）ト對等合併近キニアリ、妙味深々、絶好投資ノ機會、參考資料、送呈
東京市日本橋區日本橋通一 交換ビル
東道企業證券株式會社

すき燒 鳥料理 水炊 [illegible] 町 [illegible]家 電本三八三番

改造文庫
源氏物語（三） 古事記傳（二） 拾遺愚草（二） 日本永代藏 世間胸算用 共角俳句集 東遊記 西遊記 宇治拾遺物語（上） 冬の日 雨月物語 作者別萬葉全集 作者別萬葉以後 曾根崎心中・心中天の網島・女殺油地獄 大經師昔暦 藏の中 お絹とその兄弟 ふりだした雪 上海 化粧と口笛 機械 童謡 苔の世界 風俗 嬰兒殺し 父歸る 第二の接吻 噂の發生 貝殻追放（上・下） 雪の日 好人物の夫婦 暗夜行路（前篇） 多情佛心（前篇・後篇） わしも知らない 坊つちやん 草枕 それから 或る女（上・下） 樋口一葉選集（三） 瀧口入道 武藏野 愛弟通信 みだれ箱 人間嫌ひ・ブスィシェ プチ・ブルジョア（上・下） 母への手紙（上・下） 巴里の憂鬱 ランボオの手紙 わが毒舌 魂 幼年時代（上・下） うき草 決鬪（上・下） ヘンリ・ライクロフトの手記 薄命のチュードル（上・中・下） 街の風景 トォマス・マン自傳 ギョオテ傳 ピノチオ 悪魔の酒（第一部） 美しき青春 ふるさと紀行 情熱 壺のアリ ロビンソン物語 現代男
ファビアン（上・下） 背徳者 法王廳の拔穴 劇作法（上・下） ルーソーと浪漫主義（上） 文藝復興 教養の探求 回想・告白 自然界における人間の地位 文化と風土 藝術の限界 ドストエフスキイ論 ニイチェ傳（上・中） 近代文學十講 スピノザ ヘーゲル精神哲學綱要 法律哲學綱要（上） 性と性格 キリスト教の本質 エミール（上・下） 北條霞亭（上・下） 澀江抽齋 蒲生氏郷 能姿蛇姿 楠木正成 勝海舟 啄木追懐 南蠻更紗 朝鮮慶州の美術 藤村隨筆（上・下） 芭蕉・夜船・草の詩 支那游記 牧水紀行文集 萬葉漫筆 うた日記 みだれ髪・小扇・舞姫 牧水歌集（一・二・三） 自選歌集 十年 自選歌集 朝の螢 自選歌集 花 自選歌集 槻の木 一握の砂 詩集 短歌集 天地有情 新選秀歌百首 短歌作法 マルサス穀物條例論 人口論（全四冊） 日本開化小史 經濟學の實際知識 日本社會史 日本工業史 國富論（上・中・下） 國家論 社會學入門 工業分布論

下記の符號數字	1	2	3	4	5	6	7	8
定價	一〇	二〇	三〇	四〇	五〇	六〇	七〇	八〇
送料	三	三	六	六	六	九	九	一〇

東京市芝區新橋七丁目 振替東京八四〇二番
【改造文庫目録進呈】
改造社

社說 經濟統制協力會

事變の進展に伴つて、物資の需給調整と物價統制の強化が要求された事は、時下の最も緊要事たるはいふまでもない。またこれが統制の完璧を期するためには官民協力一致して當らねばならぬことも勿論だが、特に當業者の自發的協力を得るにあらざれば、その實効は期し難い。されば、その協力を得るために總督府では早くより、これが對策について研究中であつたが、今回愈々全鮮商工會議所所在地の商工會の傘下に、當業者の各組合を會員とする物資需給調整協力會並に物價統制協力會を、更にこれら協力會を會員とする朝鮮經濟統制協力會を結成することに決定、朝鮮商工會議所に對して早急にこれが實現方を求めつゝあつた處、去る十四日京城商工會議所において、その第一回打合會を開催し、兩會の趣旨を説明し、細目に亘つて研究討議が行はれた。

◇

かゝる統制協力機關の必要なることは、既に昨年來總督府に於て考慮され、現在の朝鮮商工會議所の機構を改造し、これに經濟統制法令に所要の改正を施し、その強力なる經濟統制協力機關たらしむべく、中官民の熱心なる研究の結果、今回の兩會の結成を見たものであつて、その組織の如何は當業者の協力の如何にかゝるものであり、これが實現の一日も早からんことを期待しつゝあつたところである。

◇

而して兩會の事業は一、經濟統制の勵行並に協力に關する事項、二、經濟統制法令に關する研究及び調査、三、經濟統制の趣旨の徹底普及等で、その指導の下に當業者の自發的なる協力を得んとするものであつて、行政當局と業者の協力とを期する所以である。

◇

從來行政當局たる本府の經濟統制に對して、民間業者の態度が果して協力的であつたか否や、いまそれを問はんとするのではないが、實需者側において當局に協力するといふ點に於ては十分であるとはいひ得ない。一般需要者の不滿を招來し、經濟統制の圓滑なる遂行を阻害するが如き事例も少しとしない。されば官民一致協力し、當業者の自發的協力を得て、その實を擧げんとするのが本會結成の趣旨である。

◇

このほか經濟統制のあらゆる部面に亘つて、民間當業者の協力を得べきものが多い。我れらはこの兩會が戰時下に於ける經濟統制の圓滑なる遂行を期し、かくて協力一致、統制の實を擧げ得るやう、當業者は十分の注意を拂ひ、眞摯なる協力を期せられたいものである。

米取業者救濟決定

大藏省より百萬圓融資

一口貸付は五萬圓まで

朝鮮における米穀取引所の整理に伴ふ米穀取引業者の救濟策については本府殖産局において研究の結果、大藏省預金部資金に依存することとなり、井坂商工課長が東上折衝の結果、この程決定した中小商工業者救濟資金二百萬圓のうちから一百萬圓を米穀取引業者の融資資金として貸付けることに決定した。而して本資金は大藏省預金部から殖産銀行が受入れ米穀取引會社を通して各取引所毎に貸出されるもので一人宛貸付最高額は東京大阪の五萬圓以下となつてゐる、なほ殖銀の利息、市場會社の手數料等については近く殖産局で關係方面と協議の上決定する筈である

臺灣稻作面積

本年一期は增加

【臺北電話】臺灣總督府米穀局發表十五年一期四月十五日現在本期稻作付面積は廿八萬七千四百九十一甲にして、前年同期の廿七萬五千四百八十八甲七十九に比し一萬一千九百六十二甲七十一(四・三四%)を增加せり、尚右のうち蓬萊米は十六萬七千八十甲五十九である

米穀研究會例會

朝鮮米穀研究會では十七日午後四時から府内京城ホテルに於て例會を開催する

四月中の仁川港貿易

仁川港四月中の貿易額左の如し

(單位圓)

	本年四月	前年同期
輸出	[illegible]	[illegible]
輸入	[illegible]	[illegible]
計	[illegible]	[illegible]
移出	[illegible]	[illegible]
移入	[illegible]	[illegible]
計	[illegible]	[illegible]
一月以降累計	[illegible]	[illegible]

パタヴイヤオランダ銀行代表者會議の結果十八日より爲替市場を再開することに決定した

洋灰は相當移入

砂糖需給緩和せん

井坂第二課長歸任談

物動打合せのため東上中の本府企畫部井坂第二課長は十六日歸任したが、朝鮮における國民生活必需品は確保するといふ趣旨で折衝した結果、交渉の經過は惡くないと前提して大の如く語る

綿糸、綿花、人絹等の繊維類及び皮革類は朝鮮としては過去數年間非常な苦難を續けて來たのであるが、本年は多年朝鮮が主張したところを根本的に容れやうなこととなり、又ゴム製品のゴムは極端に減少し、朝鮮もオールスフにすべきだと云ふやうな暴論もなく、大體十四年度以上に國民に供給出來る見込みである

砂糖 については既に相當の数字が商工省の諒解の下に決定した數字、即ち昭和十三年の消費實績を基礎として一部に配正する案に對しては朝鮮は承認出來ない、といふのは朝鮮は民度の向上に伴ひ年々需要が激增した結果、大體十四年度程度の昭和十三年を百とすれば、十五年の推定需要は百四十五となるので、この點を力説して交渉した結果、大體十四年度程度の砂糖を確保出來る見込みがついた、從つて一般が不當に買占めたり買溜めしたりしない限り砂糖飢饉は來たさない筈である

洋灰 セメントの内地における過剰需給の朝鮮に對しては交渉中であるが内地にもその需要をつくり持つて來るやうなものは無い、たゞ各方面のものを集めて持つて來るより外はないので目下關係方面と研究中である、當時鮮内のセメント不足の現況は内地及び滿洲でも大いに認識して、仲間、交給からだけでなくむしろ需すぎる分の額をねらつて朝鮮へ流入させる、勿論銀行

誰とせられた關係上、滿洲國へ對しては重需、民需を問はず朝鮮から總督の輸出はせぬこととなつた、勿論地理的關係から朝鮮のものを滿洲に送りその代りに内地から朝鮮へ持つて來るといふ場合は別だ、それから朝鮮へ對しては本年七月以後に内地から相當多量の洋灰が移入されることとなつたので朝鮮内の需給も相當緩和されるものと見られる

朝鮮鑛業協會總會

朝鮮鑛業協會では來る二十一日午後一時から朝鮮ホテルにおいて定時總會を開催するが附議事項左の如し

一、昭和十四年度決算報告の件
一、昭和十五年度豫算審議の件(經常費總額四萬二千圓)
一、定款變更の件
一、役員總改選の件

蘭印爲替市場再開

【バタヴイヤ十六日同盟】蘭印の本國侵入以來蘭印の爲替取引は一切停止されてゐたが、十六日午前

生擴事業會社

增資認可申請

總督府では生擴事業會社增資にあたり事業會社の增資又は再投資につ いては極力抑制してゐるが時局

製鐵增産完遂に即應

鐘實が襄陽鐵山を開發

製鐵增産完遂に即應鮮内鐵鑛開發事業は北鮮鐵道開通と共に鐘淵實業では所有鐵鑛山開發に傳統的技術力が期待されてゐるが當局ではすべく實用鐵道敷設に關し局の諒解を求めてゐたが漸く内諾を得たので東海北部線襄陽驛より山元間七粁餘りの鐵道敷設許可申請をなした、同鐵道敷設工費は百四十萬圓で完成の曉は年度鐵鑛十二萬噸輸送をなすもので製鐵國策遂行上大いに期待されてゐる

戰時經濟下の購買力吸收 ④

身動き出來ぬ樣に

物の配給を合理化せよ

漢銀頭取 野田新吾氏談

（私は今さんなことを説明させようとしてゐるのだがさとこういふ趣旨の）こんな方法は本質的なものではないが一般の購買力吸收策としての國民的な形式をとつた節約貯蓄を示して呉れた

非生 産的購買力が抑制される資源、小口で節約を要するが、公債や國民貯蓄の形式による購買力吸收で鮮民の利用を得る方法で呉れたカフエーはこの貯金箱を銀行から配布して、仲間、女給からだけでなくむしろ需すぎる客の懷をねらつて貯蓄へ流入させる、勿論銀行

この 購買力の吸收の前でいふと、貯金をするといふことは一般の人が自分の金を貯金するといふ從來の行き方から他人の金で貯金させるといふ方法を示す、これは從來の貯蓄とは異なり購買力吸收の強力なポンプでもつて吸ひ上げ資金化することを要望してゐる、これを重點にあらゆる方法が講ぜられなければならない

今ま での消費節約は單なる各自の節約への現在の米の驚くべき例へば現在の米の驚嘆のやうに全た、買溜を警戒する だけで、最早この根本に手をつけるときが來た

利潤 にしても消費へ統制をなすべきときである、すべてが統制的に統制される、今日本に於て統制的合理經濟が絶對的であるのかかる

良心と責任觀念に缺點がおかれた、いはば自由主義的なもので あつた、これではこの危機の切り拔けは難しく徒らに統制摩擦を生じてゐるのだから物資を節約することに心がけ、國民の 全組織の統制化を確立させ運營せしむることにある

すで に物資の不足が生じてゐるので統制を強化せねばならぬが一面に物資を生産させる方向から生産力を増强するため消費する方法はないかとも考へてゐるが今の配給組織は不完全である、物の配給の面でも確立されるべき方法があると考へられる、たとへば組織がなければならぬ、中小商工業にきつて

乗り出して來たが、これは組織が徹底しておるのを根本的に改革することは困難であり、むしろ適當に統制と調和させる、これは特に朝鮮の農村の消費と配給の組織化は今が絶好の機會であり、金融組合、農村組織、産業組合の組織化であり、特に朝鮮の農村における配給組織の確立は急務である

金を貯へるといふことは一般が所得を增大せしめ、これは資本主義的組織の根本を否定することなく、資本主義の合理化といへる、低利資金の運用の道を開くことである、そこで農業、中小商工業にきつて

このやうな組織の確立に伴つて購買力を吸收すべきで、かゝる統制が確立されるならば統制も徹底し、物の配給も合理化されるといふことになる

【寫眞は野田新吾氏】

自動車交通協會

物資、燃料獲得に猛運動

十六日開かれた朝鮮自動車交通協會總會は深刻な燃料問題を眼上に實際な運動をつけ強化した時局に對應し一體となつて物資獲得に、代燃車燃料の入手と價格對策に、燃料と運賃の問題に總力の團結を強く經理し半島並びに東上、要路に陳情し本部の運動を期することになつた、役員

幹事 堀田周太郎(京畿)安井宗兵衞(平北)沼田一(咸北)宇都宮郁(京畿)

評議員 北川勝平(平北)木村峰治(平南)菅原一郎(咸北)

ガソリン容器、配達料の値上應急對策で

燃料委員會開催

總督府はこの程ガソリン販賣價格について各道知事に通知し、二月卅一日附でガソリン販賣價格の値上、新公定價格を發表したことについて、四日中に實施をみることとなつた、これで三月卅一日附の價格の値上は一瓩當り一圓十錢の値上となる、朝鮮自動車交通協會では、この値上問題を取りあげて至急の對策を講ずべく十七日午前十時から總督府燃料委員會を開くことになつた

局鐵の木材滯貨

貨車增配で漸次減少

昨夏以來鐵道輸送の輸送力增強と鐵道局の配車輸送の都合により木材滯貨が累積を來たしたが、鐵道局では增配を行ひ、漸次減少しつゝあり、特に滯貨輸送の改善を圖つたので滯貨も減少し、この外各地區は殆ど滯貨も一掃されるものと見られてゐる

衆議院各派交渉會

【東京電話】衆議院各派交渉會は十六日午後二時半より院内議長室で開會、小山議長、大木書記官長並に平野、川崎(克)兩代議士出席(以上民政)川崎(宣)(中島派)

糸價安定委員會

廿日農相官邸に開催

【東京電話】農林省では來る二十日農相官邸に糸價安定委員會を開催し、六月以降の昭和十五年度における標準價格を諮問決定することになつたが、蠶糸價格標準を決定するに當り今回糸價安定施設法施行規則第十二條につき特例を設け新價格を基礎として標準價格を決定するもので、右の新標準價格は千二百四十一圓七十四錢、最高價格を千七百四十五圓八十錢、最低價格は千二百二十八圓四十錢で、上値は二十八圓で一千三百六十四圓に一定に決まる見込みである

爲替懇談會

十六日開催

【大阪電話】大阪商工會議所では爲替實務につき十六日同所で懇談會を開き田中金融、河田各銀行、菅田、三井物産、八木商店ほか各金融機關代表者が參加した

十七日十錢を徹收

▲日本マグネサイト化學、朝鮮化學工業株式會社では資本金百萬圓を二百萬圓に增資と同時に商號を朝鮮マグネサイトと改稱することに決定

▲朝鮮石綿、現在資本金百萬圓を[illegible]

二百萬圓に增資

京城に京城商工、現在資本金三百萬圓を六百萬圓に增資、既に内認可ある一兩日中に正式認可申請

工事入札

[告示] ◇京城府 一、府民館新築工事、指名[illegible] 一、芳山小學校講堂改築工事、指名[illegible]

[illegible]

以上五月二十日入札

◇平壤鐵道事務所 一、定州驛構内[illegible]

[illegible]

[結果] ◇京城鐵道事務所 一、上仁川、仁川港間[illegible]

[illegible]

特免綿織物の

販賣價格十七日規定

【東京電話】第卅八回中央物價委員會において審議決定を見た特免綿織物(昭和十三年六月商工省令第七號)の販賣價格に關する件(第一類)綿布に限り十七日附告示を以てその價格を規定した

イギリス石油省を新設

【ロンドン十五日同盟】チヤーチル新首相は戰時内閣の一員として石油省を新設、その大臣にロイド氏を任命すると共に左の各大臣を任命した

石油相 ウオルター・ウオームスレー氏(保守黨)
郵政長官 ウイリアム・モリソン氏(保守黨)
鐵道相 デイビット・グレンフエル氏(勞働黨)
石油相 デオフエリー・ロイド氏(保守黨)
糧食相 ドナルド・ソマヴエル氏(保守黨)
外務次官 リチヤード・バトラー氏(保守黨)
自治領次官 ジオフエリー・シエクスピア氏(自由黨)
植民省次官 ウイリアム・ホルム氏(勞働黨)

平壤沙里院間

信號工事着手

【平壤】平壤、沙里院間の複線化に伴ふ信號工事は既報の如く總工費十二百萬圓を計上して設計に入手されてゐたが結果大體工事に設置し、自平壤至沙里院間の工事に着手することになつた、同工事施工は平壤驛の本部管轄として本年度は多少も工事は遂行に着工する、この工事の完成は甚だ時局柄鐵道局の關係方面から注目されてゐる

夕刊後の市況

◇…朝取實物(後場)
五月限 一五七九
六月限 一五八二
七月限 一六〇二
八月限 一六二二
九月限 一六二二
十月限 一六〇八

◇…東京株式(後場)
東新 [illegible]

放射線

【北海道】…十六日夜、ケムマイから登別付近に山火事、また穗内町上勇別にも出火、數時間に亘り[illegible]

【釜山】…[illegible]

【東京】…[illegible]

【京都】…[illegible]

【佐賀】…[illegible]

【大分】…[illegible]

[illegible]

株金拂込及株式處分公告

[illegible]

右當銀行新株式ニ對スル第一回拂込金壹株ニ付金貳拾五圓及ビ昭和十五年四月一日以降拂込金百圓ニ付一日金四錢ノ割ニ依ル滯納賠償金加算ノ上來ル六月一日迄ニ當銀行京城本店ヘ拂込ナキ時ハ當銀行ニ於テ右株式ヲ處分可致ニ付此段公告候也

昭和十五年五月十三日

京城府南大門通三丁目百十番地

朝鮮銀行

朝鮮郵船定期

◎仁川より 青島・上海への最捷路

[illegible]

◎北鮮・釜山より 上海・青島行

[illegible]

朝鮮郵船株式會社

日滿連絡 國策

[illegible]

法人登記公告

[illegible]

抱川出張所

大陸 六月號

★帝國主義とアジア民族…加田哲二
★東亞革新と民族問題…森谷克己
★東亞協同體と國民再組織…新明正道

歐洲大戰とアジア民族 (座談會)

細川嘉六・小林元・木村日紀・福田狂二・須山卓・原口竹次郎・丸山政男

★派遣軍將兵に告ぐ…板垣征四郎
★大陸人物往來…伊藤金之助
★東亞片信…嘉治隆一

和平運動の將來 (現地座談會)

★重慶政府の抗戰政治…大村達夫
★重慶打診…神田正雄
★法幣の現段階…森澤昌輝

雲南會遊…島田俊雄

★日支提携と教育…關口泰
★南京三十年…神尾茂
★バツク女史の東洋觀…山本實彥

支那文學隨筆特輯

芥川龍之介と私…波多野乾一
魯迅のこと…增田涉
丁玲失踪の前後…奧野信太郎
山水詩畫…笹川臨風

特價壹圓 送料三錢

東京市芝區新橋七丁目 改造社

一幅每に 侯爵御眞筆額面進呈! 本表裝肉筆掛軸 大景品付 金六円均一

(大景品) 侯爵久我通顯閣下御肉筆額面

▼破天荒の大特賣!

貴族院議員侯爵久我通顯閣下筆額面添付の上各一幅金六圓均一

◎滿天下激賞ノ各展覽會入選、帝都畫壇名家の彩色揮毫肉筆で、妙趣無限の半切紙本(本表裝仕立上り丈六尺六寸・巾一尺四寸五分)箱入市價十五圓 ◎註文殺到に付至急お申込願ふ

左圖の外好評の肉筆傑作

◎ハガキで御申込次第、代金引換小包で急送す。お氣に召さねば返金交換します

高山松峰先生肉筆 仁德天皇

【四季掛・當掛】高き屋にのぼりて見れば煙立つ民のかまどは賑はひにけり——天皇の御仁徳はかくて今日の盛たる大日本帝國を致さしめ給ふたのです。

富田啓堂先生肉筆 極彩蓬萊山

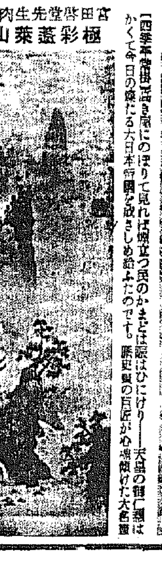

大森湖山先生肉筆 高士觀瀑の圖

【四季掛・夏掛】南畫の蘊奧を究め、畫壇の巨匠として各展覽會に入選入賞する事十數回。

岩田貫山先生肉筆 聖觀世音菩薩

【平常掛】一度觀音の力を念ずる者は、身に迫る無限の苦を救ひ給ふ。

大西青鳳先生肉筆 清流若鮎

【四季掛・夏掛】清流に遊ぶ若鮎の爽快たる姿。

渡邊翠谷先生肉筆 竹林猛虎の圖

【平常掛・吉祥】一の今名ある畫伯の會心の大力作。

瑞田玉陵先生肉筆 松上の鶴

【祝掛・四季掛】鶴は千年、松の緑と共に目出度き畫題。

東京神田區神保町一ノ三
振替口座東京七七四番
電話神田(25)四七二七番

讀書新聞社 美術部 大陸係

春の實業リーグ戰豫想

府廳 遞信 投手戰を展開せん
京電對鐵道 荒れ模樣の一戰

府廳―遞信

春のリーグもどうにか前半戰を終へて第二週を迎へる、ざつと見渡したところ目下の首位では遞信が好調、これに續いて京電とは一勝一敗で決勝戰を殘してゐるが、野村の好投に鐵道をストレートに誇した府廳が有利な地歩を占めてゐる。一週間の休養によつてチームの攻守に一段の飛躍を見せると遞信と漸次好調の波に乘つて打撃にもまた本來の面目を發揮しつゝある府廳との對戰は、攻守ともに實力伯仲、鐵道に第二位を爭ふ一戰であり、府廳としてはこれに勝てば、更に勢ひを驅つて京電には必勝を期して取らんの氣運があり、遞信としても府廳前線に勝ては絶つてゐるものゝ遞信の調子一度び崩れかんか、此の一戰をものにする時は再びこれに決戰を挑んであはよくは優勝の野望もないではない何れにしてもむづかしとは取れ難い一戰である

遞信は鈴木の調子を促し、府廳も野村の起用また確實である。鈴木の奮闘、野村の健投、何れも乱れることなく何れも見ても新しい好投手である。打力もまた兩軍に甲乙なく、守備は遞信に一籌の輸ありと見られるが、試合は時に意外なものがある。兩軍とも正面からの豪快な打撃力を持つ選手揃ひで、西田、杉尾の兩人位なものであらう、試合は勢ひ投手戰となり勝敗はまた一點を爭ふ接戰となるやう、強ひて優劣を求めるならば、下位打者の非力は否めしいがあり、どこからでも何とかチャンスをものにして行く不敵さが潜んでゐる。此の遞信の試合運びにおいて水の如き府廳に比し、勝れる一日の長ありはしまいか、たゞ遞信には府廳戰に受けた前回の負傷が大きく響き、今週までは不出場と見られるので相手の人選に惱みが殘る

鐵道―京電

鐵道も京電も府廳野村の好投にそれぞれ一敗を喫してゐる。今日の試合は意外な大敗ぶりを示したチームである。鐵道は例によって一本ヤリの中村一本調であるのに對し、京電は新鋭一回戰に得た田口新人の自信があり、吉岐、中村の兩投手は何れも力に申し分ないが、中村も吉岐も時として崩れ、中村の健投は時として崩れる

も二回戰以下では投手陣に疲勞があり、こゝに投手交代の妙があり鐵道には前田、京電田口に出場が豫想される譯で、田口の率直な打撃を豫想するのではないかとも思はれる

鐵道においては勝負が勝り、京電の安打が多く敗戰に終り易いのに比して鐵道主砲打者の打力はかためて置いて攻撃させるだけの力もある、しかし京電とてもこのあたりで一勝をものにしないでは三敗の恥をさらさぬことであらうから、執拗に喰ひ下がるであらう。先勝の可能性は鐵道にあるとしたいが、慎重に試合を進めて京電決勝戰まで奪ひ取るのではあるまいか

鐵道は攻撃力の如何であり、鐵打は鐵打なりに何れかチャンスを生かし得た方に勝利は微笑まう。投手の機會はさう何度も訪れるものではなく、その好機を逃さず一點でも二點でもものにすることが勝者である、何れが勝つにせよ試合はあれると見たい

東亞大會

秩父宮樣を奉戴
未曾有の盛典を展開

【東京電話】紀元二千六百年を奉祝するスポーツの祭典東亞競技大會は愈々二週間後に迫った、同大會の名譽總裁には秩父宮殿下の御就任を奏請申上げたところ

御快諾

の御内意あらせられたが、十五日に至り總裁の紀元二千六百年奉祝會、東京市大會の三者共同主催が正式に決定したので、大久保市長、下村體育協會長、歌田奉祝會事務局長の三氏十六日午前十時秩父宮邸に伺候して總裁御推戴を正式に願ひ出ることになつたので、總裁殿下にも近く正式に決定する運びとなつた

これに伴ひ副總裁に米内首相、平沼國務相、名譽會長に近衞公、名譽副會長に有田外相、阿部前首相、名譽顧問に各國務大臣、下村體育協會長、大久保東京市長、貴衆兩院議長を選び、大會委員長として近衞公を、内田前首相、陸海軍大臣以下二十五名の他に府縣委員、議事等の機構が全部決定した

かくて大會準備は着々進捗を見せつゝ最後の段階に入つたが、來る十八日横濱へ着くハワイ朝日野球團を皮切りにフイリッピン、中華、滿洲國と三國代表役員、選手團が

賑かに

入京、その人員は四百五十名で日本代表の三百名を加へると參加人員は七百五十名に及び、六月三日の競技會場における結團式を皮切りに五日間十五種目に互つて力と技を競ひ、新東亞のスポーツ交驩史上に特記すべき盛觀を呈することになつた

籠球の日本代表
朝鮮から更に二名

【東京電話】近く來朝する中國代表選手に備へて十五日發行はれた籠球選考委員會において左の如く五十八名の代表を決定した

籠球十四名▲蹴球十四名▲庭球四名▲陸上十三名、籠球十三名

が、このほど新しく第オリムピック選手徐永彬氏（延禧專門教授）を日本チームコーチに、更に吳重錫選手（延禧）を日本代表に追加選考すると共に、十五日協會本部より朝鮮支部へ通知があつた

朝鮮からは既に六選手が大日本バスケットボール協會よりさきに推薦された

中國新體協
正式誕生

【南京十六日同盟】東亞競技大會參加の中國全國決勝戰は南京において舉行され、全國より體育關係者が南京に來會して一同に會したのを機會に南京體育會の發起で中國體育協會の設立が協議され、十五日夜六時華僑に各地代表者三十餘名出席、盛大な設立大會を開催、會程、理事等を決定し、茲に正式に中國體育協會の組織成立をみることになつた

京城を出發して東京に向ひ、廿二日より合宿練習を行ふ【引率は李賢求氏】

普專チーム
出發
全日本大會へ

全日本籠球選手權大會は廿四、五、六の三日間、東京で開催されるが、この大會に朝鮮代表として出場の權利を獲得した各チームの朝鮮代表普專チームは十六日夜の十九日午後一時京城を出發した、一行は途中の十九日廣島で練習等をなし、東京の本大會へは京城で合宿練習を積んで十分の準備が整つたので出發したのである、これで全日本大會へは京城での選手権にによる代表と合せて、朝鮮から二チームが出場するわけである。一行の顔觸は左の通り

◇引率者 李賢求◇主將 白鐵斗◇主務 林鳳植◇選手GK 李宇榮、FB 李顯雨、金奎振、朴大鎭、HB 閔丙大、黄宗俊、劉永仁、FW 方在明、黄炳順、禹昌煥、崔龍鎭、高永吉、李用國

朝鮮代表の榮冠
果して何れへ？
けふから蹴球豫選

全日本蹴球選手權大會の朝鮮豫選大會は各道での第一次豫選を經てきた京畿、咸南、平壤、全羅南道の四代表によつて十七、八兩日京城運動場で舉行されるが、試合番組は十七日の

抽籤

に依つて決定した、京畿の嵩實、中島蹴球界の覇者を譲すまいとするこの兩チームの爭ひは全國の蹴球ファンが注目を浴びて行はれるのであるが何れの半島代表は果して何處が優勝するか、まことに興味深いものがある

嵩實は南部に二年連續優勝を以て自信満々、京城を破り今一つの強豪を手中に收めんとし、成興、平壤は各々一つの目標として京城の一戰に溶込んだ觀がある

果に注目されてゐるが、だが、神靑の方は未知數であるばかりか、ダーク・ホースのその存在は伝へ亦り嵩實と共に優勝候補の成績は明らかである

全國

の覇者を狙ふてこの春の蹴球界に依然として最も強硬を示す成興依然たるべき力と互角の一戰を交へた猛者、その前に神靑は果して何處に傾くか、打倒されるであらう次は平壤の全蹴球部である。ここは三Bシステム戰法に拍つた戰力を持つ全蹴球部ではあるが、ダツクルの弱い平壤にとってはこの攻撃の苦しい戰ひで、チームにあとした防禦力をもつて一方の攻撃を示さない、かくして試合は優勝を目指して通して行つて兩者とも一人もゐないとしてゲームが進むであらう

も過言でないほどに與へられたこのやうに一強一弱の素質を有する兩チームには、たゞ僅かに爭ふ場合は十分に與へ、何とか打ち勝つて行くだけの力を見せてくれるであらう、成興は平壤に比し完封を施した實力伯仲のゲームを、みせて呉れるに違ひない、

かう

して競はれる豫選のうちには半島蹴球のレベルがますます高まり、技は練られ、そして世界蹴球へ一步々々と歩み進められるのである、この大會を通して何よりも期待はそこにある

職業野球戰績

【西宮電話】阪神對南海野球戰は十六日正午より西宮球場において金政、杉浦、杉村三氏審判、金鯱の先攻で開始、結局八對四で南海勝つ、時間一時四十分

金鯱　100300004―8
南海　003100000―4

◇バッテリー（南海）政野、天川―吉川（金鯱）中山―長島

けふの運動

◇武道　二千六百年奉祝第廿回全鮮武道大會第一日、弓道（十時）京城府内道場
◇陸上　全日本選手權豫選兼全鮮中等陸上（四時半）京城運動場
◇籠球　一般高專籠球リーグ戰第五日、滿洲對城大豫（二時半）京城府民館コート

崇敬究 大相撲豫想
九日目

佐賀ノ花―櫻錦

櫻錦が猛烈に突つ張り相手の體を起してから飛び込み双差で押し捲る策戰に出るであらう佐賀ノ花を起して一氣に寄るに違ひないからこの前捌きに火花を散らすことゝなるらう、佐賀うまく四つになれば寄りに物を言はせるであらうし、その間押し捲くれば櫻に歩がある

金湊―五ツ島

先場所で叩かれた五ツ島、腰力の金湊到に破つた時にうるさく

旭川―肥州山

すつかり元氣を回復した肥州山その本領を發揮して時に冴えのやうな働きをしてゐる、ともに左四つである、立ち上るや四つとなり肥州はこれを右でつけ強くはりする戰法に出ると思はれる、左四つとなれば旭川に不利である

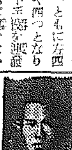

照國―鹿島洋

あがき過ぎるので取り難い相手である、五ツ島寄いて後ろに攫まへてかゝることでいら立つて出ると金の思ふ壺にはまり勝透しては問題なからう　右四つである双方引立士であるは動かぬ力士である、鹿島洋立ちり際すやに攻め方に逃げがあるろに圧倒があるので照國はこの急場を一旦ほぐしてから攻撃に出ずる

玉ノ海―安藝ノ海

ところに意味がある、鬪將鹿島の策戰作戰が如何に奏するか興味ある取組で聞かれるか興味ある取組作戰に興味が湧くか正に強い相手を相手に上手を取つて三右四つで左手ですくひ力を上げて攻めれば相手は左を差して腕を下げて出ると思はれる力士で一方安藝は右手で全く相手に構はずに攻撃方法である、玉錦の左を抑へば勝味があるの問題はない

東京市から七萬圓補助

【東京電話】東亞競技大會の開催主體を開始から要請された東京市では市補助金七萬圓支出の件を市會に提出中、十五日午後市役所で開かれた結果、滿場一致可決することになつたので、近く右の旨を市會に通達、正式に共同主催を引受けることとなつた

かくて懸案問題で悩んでゐた體協では東京市の協力により愈よ奉祝會と紀元二千六百年奉祝東亞大會開催の本格的準備を進めるに至つた

中國代表決定

【南京十六日同盟】東亞競技大會

先般賣出期間雨天ニ付キ延期致シ左記通り期日改メ速賣分讓致シ候

京仁線 梧柳洞 梧柳台住宅地分讓速賣

伸び行く京仁沿線高級文化住宅地開放！
安價なる事
住宅用、別莊用、投資用なる事
交通至便なる事
眺望、佳麗、空氣清澄なる事
地質堅固理想的健康地なる事
將來性のある土地たる事

大工事完成
賣出期日
五月十八日（土）
十九日（日）
二十日（月）
豫約

單價坪當リ十五円内外
壹區劃百坪内外

全地整地濟

現地説明
梧柳洞驛下車國道に沿ひ徒歩にて六分、バス停留場隣接地にして整地完成し直ぐ家の建つ土地なり

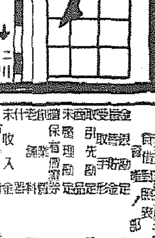

優待御案内
御視察の方は梧柳洞驛前當社案内所まで御越下されば御案内申上ます
汽車バス料金御拂戻し致します
（復券提示ノコト）

御視察汽車時間表			
京城驛發（下リ）		南京城驛發（下リ）	
前	6,35	前	6,54
	7,50		8,08
	9,10		9,28
	10,35		10,49
	11,40		11,59
後	1,00	後	1,19
	2,15		2,34
	3,30		3,48
	4,50		5,09

御契約方法
御契約と同時に手附金として代金の三割更に一週間以内に内金三割殘金は登記と同時に申受けます

現地營業時間
毎日午前八時開始

南北土地企業社
京城府鍾路二丁目九一番地
電光化門(3)二六二四番

第十一期決算報告書
辰巳商事株式會社

朝鮮郵船仁川定期出帆
朝鮮運送仁川支店 電話一四一〇

大阪商船仁川出帆
慶田組

仁川港出帆
興亞海運株式會社

法人登記公告
京城地方法院楊平出張所

法人登記公告
京城地方法院宣川出張所

法人登記公告
京城地方法院横城出張所

ビタミンBと新領域

オリザニン（醫家向）

ビタミンB其の後の研究業績は疲勞の素因を消失せしめ、潜伏結核の活動を抑制し、妊娠惡阻の併發を未然に防止する等新分野を開拓しつゝあり。
オリザニンはビタミンBの標準品として最高力價を學界に於て承認せられ、ビタミンB缺乏性疾患の原因療法或は補助療法劑として推奨せられてゐる。
（末・錠・液・エキス・注射液）

三共 SANKYO
純良藥品の商標

東京市日本橋區室町　三共株式會社
京城府大和町　朝鮮三共株式會社

消化不良と食慾不振

タカヂアスターゼ（醫家向）

一般局方ヂアスターゼ類と其の組成を異にし、強力なる澱粉消化酵素のみならず、脂肪消化酵素、蛋白質消化酵素其の他各種消化酵素、を含有するが故に多角的消化作用を有し、胃酸液、腸アルカリ液にても毫も消化作用阻害されず、食塩、醬油等は反つて之を促進せしめる特性を有してゐる。
（適應症）
消化不良、食慾不振、胃痛
（三〇錠 ・四〇　一〇〇錠 一・〇〇）

銅・鉄の増血作用

ヘミナール（醫家向）

貧血に對する増血劑としては鉄劑のみにては效果不充分にして銅の作用を併用せしむることにより完全なる増血の作用を呈することを認める
この見地に立てるヘミナールは有機燐酸の銅塩、鉄塩、マンガン塩を主體とし之にビタミンB、骨粉を配合せる理想的増血劑なり
（一〇〇錠 ・八五　二五瓦 ・七五）

001.Y.009

感冒 肺炎

感冒、肺炎
中耳炎、扁桃腺炎
神經痛、ロイマチス
打撲痛、捻挫
歯痛、火傷等

右は孰れもエキホスの好適症にしてエキホスを塗布すれば特有の鎮痛と保温の兩作用により速かに炎症を去り疼痛を輕減し熱を下降せしめ頗る爽快の感を與ふ。

結核性肋膜炎、腹膜炎、淋巴腺腫（瘰癧）等にはエキホス姉妹品たるグアヤコールエキホスの使用に依り効果一層顕著なり。

右兩品共に用法簡便にして一回の塗布よく長時間効力を持續す。

濕布にエキホス

包裝 エキホス
包裝 グアヤコールエキホス

發賣元 株式會社 武田長兵衞商店
株式會社 塩野義商店
製造元 二巴合名會社 大阪市東區道修町

信用ある藥店はエキホスを販賣す

A―306(15)S

中鮮京日

京畿道通信網
仁川支局電話三九七番 開城支局同 四一五番 永登浦支局同 三一六番 水原支局同 三三二番
長湍、坡州、江華、驪州、中瀬、楊州、漣川、安城各通信部

養蠶王國增繭は 五萬石の目標 今年から六ケ年計畫

【春川】 朝鮮貿易の大宗たる蠶絲類は殊に今次事變勃發以來、外貨獲得の先鋒となつて戰時經濟力の支柱をなしてをり、域内における棉、羊毛、麻等の纖維類の缺乏による代替纖維としての需要も亦著しく增加しつゝあるに鑑み、こゝ數年來江原道では本府の產繭百萬石計畫に呼應して本年度より六ケ年計畫を樹立、五萬石に増加を期して國策に寄與すると共に農家の現金収入を増加せしめ更生の促進を圖ることとしてゐる

すなはち道では計畫遂行に先だち來る廿四、五の兩日郡農務技術員會議を開き繭増産の大綱を決定した上直ちに具體的實行の緒につくことになつてゐるが、計畫目標として先づ桑田五千町歩を新に本年度以降植栽し十五年度二百五十町歩、十六年度七百五十町歩、十七年度以降各千二百町歩づゝ合計五千萬本の植栽を行ひ、而して蠶種を一年目に千五百枚、二年目に六千四百五十枚、三年目に一萬九千二百五十枚、四年目に一萬四千五百五十枚、五年目には一萬四千二百五十枚、六年目完成年度には目指す七萬枚の掃立を達成、かくして完成時には春蠶三萬四千石秋期一萬六千八百六十石都合五萬石の目標に到達せしめる豫定である、而して本計畫完遂のためには道郡、邑面はもちろん、關係各機關を一元化し、更に各面を適宜に區分し面を單位に現地指導者を定め集中的飼育指導を行ふと共に夫々一定の年次別掃立增加を計畫的に下に向つて進むことになつてゐるがなほこれに關聯して道原蠶種製造所では本年度中に新築する蠶種製造所で蠶種の完全な製造を期すべく、蠶心と蠶種の改良を重ね、殊に蠶種の速成品種のためには新に改良種の飼育を取り入れ、蠶種の普及を圖り、又

掃立成績はよい 五分の増加 時期は來る二十日頃

【春川】 春蠶掃立は増産計畫に基き道當局では細心の注意を拂ひ今春蠶期にあたり飼育法の改善、上簇の改良、蠶室、蠶具の消毒を勵行させ共同飼育を奬勵する一方蠶種取締所では蠶種の無毒化を目ざして取締行政の强化を圖るとともに一段の努力をかけて蠶目を嵌いてゐる

化し飼育蠶種の指導に努めた結果掃立數は昨年の實績七萬六千枚に對比して約五分の増加を見てゐる、しかして掃立期は概ね昨年より約一週間遅れたのに際し合せ例年より四、五日を遲延して來る廿日頃北部地方から漸次平地にかけて行はれるもので、一方蠶の發育状況は概して良好で

綠蔭に釣る

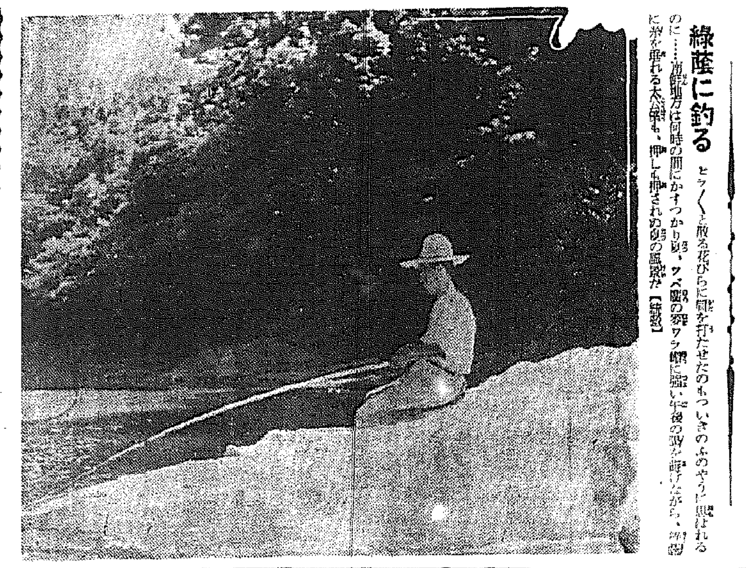

とうくと散る花びらに鬨を打たせたのもついきのふのやうに思はれるのに……南鮮地方は何時の間にかすつかり綠、ツバ廣の麥ワラ帽に強い午後の陽を避けながら、綠蔭に釣を垂れる太公望も、押しも押されぬ初夏の風景だ【寫眞説明】

速成堆肥の生産 綠肥の採取考慮 金肥不足の對策成る

【春川】 現下の不足肥料を解消して食糧増産を圖る上に今年の肥料配給は極めて重大視されてゐるが、作の豐凶を左右する肥料の配給が統制配給されて需給の圓滑を缺くばかりか容易に入手し難い情勢下に立至つてゐる、今や時代を左右する金肥の需給事情に直面して供給不足の増産運動を講じつゝあり、補給を要する時代はもちろん、金肥は年々に嵩騰して漸く暴騰され始めたので肥料の成分を自らしめるには金肥の節用を必要とするが强肥それは至難とみられ、加ふるに南部地方をはじめ各所に猛烈した特作への推肥とアリーベツチまでが漸く暴騰で減少したので東部速成堆肥の生産増加の對策を行ひ、これに伴ひ肥料供給を保つと共に新肥料の製造として獎勵に採取を採取上差支へない限度で一時的許可しては如何との見解の下に林野局の諒解を得べく近時に擴張してゐる、なほこれを獎勵に資すべく肥料は自給のモツトーを通じて普及することゝなつた

全江華對抗 陸上競技會
一日時 六月九日午前九時から
一場所 江華邑中央公設運動場
一申込 六月二日午後六時まで
主催 江華郡體協 後援 京日支局、木昭會

戰死は申譯なし 軍國の父美しき獻金

【春川】 道民の銃後意識の現れで獻金累計は驚く程になつてゐるが最近の國防獻金累計は八萬七千二百廿圓七十九錢に達してゐるが何れもかりでも十日現在八萬七千二百廿圓七十九錢に達してゐるが何れも貧者の一燈に値する尊い金である獻金に語る美談次の通り

▲平康郡高挿面新溪洞旗洞秀代はさきに應召出征中の長男良一君が山西省に於て名譽の戰死を遂げるや使命に殉じ出征中途で斃れたのは國家に對し申譯ないと金七百圓を出征軍人遺家族及び在外出征地の各部隊に夫々寄附し部民を感激させた、また今回國防献金に對する獻金を捧げ同時銃後の士氣を鼓舞、更に熱誠の國民精神總動員を喚起させたのであるに至つて

▲平康郡高挿面山西里田中氏は時局を認識し毎月一圓づつ貯金して得た金を國防獻金へ差出した

▲平康郡高挿面日等野生は時局の重大性を自覺し每月國防獻金を續けてゐるが今回は更に一ケ月中の工資を節約して貯へた金一圓を獻金

▲麟蹄郡内面元通里鳥崎澤兵の發展は大いに心を喜ばし、郡國民學校兒童は各自の小遣錢を節約して貯へた金を國防獻金として獻納

▲平康郡高揷面新溪里鳥崎澤兵衛は郡に出張して...

配給切符を賣る不屆者

【城東】 米穀購入帳が發行されて以來、府内における配給米の制度は圓滑に行はれ、府民たちも喜んでゐるが、このやうな自藤の裏にあつてこの購入帳が貧乏保證勞働者の手に渡され、地下組織にも乎密に賣却されてゐるので、これらの人々たちによつて購入帳の賣買が行はれたり或ひは商品化される傾向があり當局では目下嚴重調査を進めてゐる、折角配給の圓滑を期すべく實施されたキップ制度がこんなに商品化されるとあつては配給制度の趣旨にそむくので府當局は嚴罰を以て臨むこととなつた

誇る"叺の平澤" 全鮮叺織競技會に 今年も續いて優勝

【平澤】 去る十日總督府構内で開催された朝鮮農會及び朝鮮叺叺協會共同主催の全鮮叺織競技會に平澤郡は京畿道代表として出場し優勝の名譽を獲得、ますます平澤叺の名聲を揚げた、平澤郡は一昨年度京畿道主催の全鮮大會にも京畿道代表として出場優勝し、今回は二回目の優勝であるが、昨年度も著しい同郡にも拘らず斯くの如き成績を擧げたのは郡の指導と叺の製造に從事する者の熱心な努力によるもので關係者は一層擴張すべく決意を新にしてゐる

防火防空 懇談會 廿二日開催

【仁川】 警察署主催の防火防空懇談會は廿二日午後一時から公會堂で警防團長以上、警察防護團幹部、仁川防護團長、警防團の出席を求め防空、防火、防毒、警防と國民防空の實際、本年度防空演習に關する事項を懇談に開催される

なんと虎の子供 文義の二少年吃驚り

【清州】 お山の奥の密北に虎が棲んでゐるからつて何も不思議なことはないが、こゝ近年虎が出たといふ話は聞かされなかつたところ、つい最近のこと正眞正銘の虎が出たといふので吃驚、話題となつてゐる、話はかうだ……去る四月中旬、清州郡文義面山間部落の或る日、清州郡文義面山間里に住む少年二人が山間深里と新峰里間の小高い山へ芝草採りに出掛けたところ、岩間に仔犬と覺しきものが一匹しやがんでゐるので兩少年は、仔犬だらうと思ひ込み懐へ入れて村へ持ち歸つたところ、部落民が一目見るなり『これは虎の仔だ、親虎が必ず連れに來て部落中を荒すぞ』と騷ぎ出し、元の岩間に返して置けとすゝめるので少年達は恐れをなしてもとに返して置いた、これが口から口へと傳はり文義小學校の或る先生も現場へ調査に行つたが、一として確定の虎か猫の山の猫か判らぬといふ、虎の子が今はどうなつてゐるか勿論知らないが、虎がゐるからには附近に虎がゐるに違ひないとしきりと一般の好奇心を煽つてゐる

畜産資源確保 技術員の評定

【春川】 戰時下畜産資源の確保は重要となつてゐるが道では今年度から畜産計畫の遂行に萬全を期するため十四、五兩日道會議室に於て郡畜産技術員打合會をひらいた、この日本府畜産課技師、水原農事試驗場畜産技手、朝鮮畜産會畜産技師、京城原蠶種株式會社技師、杉本庶務部長など出席開會一同打揃つて江原神社に參拜、午前八時から知事の訓示に入つた、尹知事の訓示について指示事項に移り午後は諮問答申並に打合を行ひ四時半散會したが、十五日は午前中打合せ、午後は見學の豫定があつてのち解散をとちる 審議打合會
▲指示事項(一)畜産の生産向上に關する件(二)畜産品の供出(三)畜牛共濟事業實施(四)蠶業研究會の件(五)牛の増殖に關する件、畜産事業の指導、農村指導改良方の件、(六)畜牛増殖に關する件

釜山教育會長 七田氏に決定

【釜山】 前釜山中學校長の逝去に伴ふ釜山教育會長の後任は七田釜山中學校長に決定した

仁川神社工事 第五次奉仕隊

【仁川】 仁川神社造營内外苑工事の第五次勤勞奉仕隊は左の通り
▲五月廿日(月) 勤勞月尾島町聯盟(一〇〇人)自午前九時至正午、勤勞花水町聯盟第二班(一〇〇人)自午後一時至同四時
▲廿一日(火) 勤勞西京町聯盟第二班(一〇〇人)自午前九時至正午、仁川公立商業學校青年團(一〇〇人)自午後一時至同五時半
▲廿二日(水) 勤勞大和町聯盟第二班(一〇〇人)自午前九時至正午、勤勞本町聯盟(一〇〇人)自午後一時至同四時
▲廿三日(木) 勤勞松坂町聯盟第二班(一〇〇人)自午前九時至正午、勤勞京町聯盟第一班(一〇〇人)自午後一時至同四時
▲廿四日(金) 勤勞山根、龍岡、新町聯盟第一班(一〇〇人)自午前九時至同四時、仁川商工會議所分團(二〇人)仁川繊維物産會社、仁川鹽業會社(十五人)自午後四時至同六時半
▲廿五日(土) 勤勞松林町聯盟第二班(一〇〇人)自午前九時至

(一〇〇人)自午後一時至同四時

時局映畫會

【仁川】 時局認識の徹底を期するため仁川警察署では國民精神總動員仁川聯盟主催で時局映畫會を左の通り開催するが多數の參觀を希望してゐる、入場料は無料、雨天の時は各會場内で開催し、風雨に依つて中止する
◇五月十七日午後八時(昌榮小學校々庭)一般大衆
◇十八日午前八時―午後六時(公會堂)主として各工場職員
◇十八日午後八時(松峴小學校々庭)生徒及び女生徒以上の兒童
◇プログラム 時局解説「赤の脅威」(全四卷)時局解説『最近朝日世界ニユース』(全二卷)▲寶塚『國境』(全二卷)▲西洋『亜細亜の風雲』アフリカ探險(全一卷)寶塚『皇國將士は天にあり』(全二卷)▲漫畫『龍の子』(全二卷)『韓の孝行』(全二卷)▲其他文化映畫

仁川慶弔日記
(十五日正午迄の屆出)

出生 新花町三六十郎嬰女▲西京町九七金鐵雄▲大和町七八石島勝▲桃山町一八淸水▲花平町三一三康哲生▲京町一八七林宰寓▲花水町三一〇鄭貞淑▲宋安町八一李光子▲昌榮町七九崔國英

死亡 花平町一一九金喆淳十(二ツ)▲京町一七五李根英(二ツ)▲桃山町一二一朴貴熙(二〇)▲桃山町三三金氏(七〇)▲松林町七〇孫仁鳳(五ツ)

シネマ演藝

瓢館 (仁川) 十七日から三日間(晝夜二回、午前十一時から上映)▲松竹大船映畫、川口松太郎原作、佐々木康監督『愛染帽子』田中絹代、夏川大二郎、水戸光子三三郎子主演▲同京都映畫、大曾根辰夫監督『漱屋高田馬場』高田浩吉、久松三津枝主演▲同大船映畫、田中絹代、大山健二、吉川満子共演▲大毎東日ニユース

罐詰類販賣價格【一】

水産物罐詰 (2)

針鰯水煮(七號罐)A七二、B七四▲牡蠣燻製油漬(四分の一キロ罐)A四二、B四三▲牡蠣トマト漬(角四三號罐)A三二、B三三▲平貝水煮(平一號罐)A五一、B五二▲平貝味付(七號罐)A五一、B五二(八號罐)A二八、B二九(平二號味付)A四三、B四四▲赤貝水煮(七號罐)A四一、B四三▲赤貝味付(七號罐)A四六、B三八(ツナ二號)A四一、B四三▲赤貝味付(七號罐)A五一、B五二(八號)A二八、B二九(平二號)A四八、B五〇(ツナ二號)A四五、B四七(小型一號)A三一、B三二▲赤貝串燒(七號罐)A五四、B五六▲蛤味付(七號罐)A五〇、B五二▲蛤時雨煮(七號)A六一、B六三▲蛤串燒(七號)A九、B六一▲鯛味付(四號罐)A九、B六一(七號一五〇匁入)A四四、B四六(八號一三五匁入)A二五、B二六▲鯛味噌煮(六號罐)A四四、B三五(七號)A三九、B四一(平一號)A二七、B二三(ツナ二號)A二七、B二九▲

佃煮(八號)A二六、B二七▲蛤時雨煮(八號)A一四、B二五▲さゞゑ味付(七號)A八〇、B八二▲さゞゑ水煮(七號)A六八、B七〇▲佃煮付(原帶罐)A一九、B二〇▲銀杏(六號)A二二、B二三(八號)A一七、B一九▲櫻海老野菜煮(八號)A一九、B二〇▲鮑味付(七號)B四四、四六(平一號)A五八、B六〇(平一號)A三四、B三五▲鰯蒲焼付(七號)A四九、B五一(八號)A二六、B二七(平一號)A一四、B一五▲鳥賊水煮(七號)A四六、B四八▲鳥賊照付(四號)A四八、B五〇(七號)A二〇、B二一▲烏賊味付(七號)A五一

B五三▲鯖子味付(七號)A五一、B五三▲鰊蒲燒(四號、特等)A七〇、B七二(四號)A五五、B五七(七號―特等)A六〇、B六二▲竹輪(四號)A四二、B四四(七號)A三三、B三五▲さつま揚(平一號)A四九、B五一▲てんぷら(四號―特等)A五八、B六〇(四號)A四四、B四六(五號)A三五、B三七(七號―特等)A五四、B五六(七號)A三九、B四一(八號)A二三、B二五▲フイツシユボール(四號)A四七、B四九(五號―特等)A四〇、B四二(七號―特等)A四一、B四三(七號)A二七、B二九

B五三▲鯖べースト(七號ボケツト罐)A一九、B二〇▲鯖ペースト(角型(七號ボケツト罐)A一九、B二〇▲鰻田麩(六號特等)A二一、B二二(小型一號)A一九、B二〇▲鯛田麩(六號―特等)A五〇、B五一(正面明示)A二九、B三〇(六號)A二〇、B二一▲鯛味噌(六號)A三一、B三二(八號)A三三、B三四▲鱈田麩(五號)A四四、B四六(正面明示)A四四、B四六▲鮭鱒(四號)A四〇、B四二(七號)A五一、B五三(六號―特等)A二九、B三〇(六號―特等)A四三、B四五(七號)A二六、B二七

(八號)A二四、B二五(小型一號)A二四、B二五▲鰻内味付(四號)A六二、B六四(平一號―特等)A四四、B四六▲鰻肉味付(四號)A五七、B五九(六號―特等)A四一、B四三(六號―特等)A四一、B四三(七號)A四三、B四五▲鰻肉味付(平二號)A五一、B五三(ツナ二號―特等)A四一、B四三▲鰻肉水煮(七號)A三〇、B三二▲鰻肉野菜混合煮(平一號)A三五、B三七(携帶罐)A二〇、B二一▲鰻肉牧野煮(四號)A八〇、B八二▲鮪フレーク味付(五號)A四六、B四八(七號)A二九、B三〇(八號)A二五、B二六(ツナ二號)A

三五、B三七▲まさゞ煮味付(四號)A六八、B七〇(五號)A六一、B六三(七號)A三三、B三四▲鯖(八號)A四五、B四六(小型一號)A二六、B二七▲鯖蒲燒(七號)A四一、B四三▲鯖野菜混合煮(七號)A三三、B三五▲鯖蒲焼(四號)B一四▲鯖(二號ボケツト罐)A四三、B四五▲鯖角蒲焼(七號)A四九、B五一【水產物罐詰終】

備考 價格はすべて一罐の小賣値▼單位錢▼Aは京城府及び仁川府、Bはその他の京畿道内一圓▼括弧内は罐の大小▼表中に等級の記載なきものは凡て一等品▼二等品以下は一等品の價格を基準とし據置の價格による

酢が利いて うまい 春の膳!!
名古屋 笹田本店 醸造元 笹田商店
マルカン酢

京城府旭町二丁目八番地
瀬戸外科皮膚科醫院
瀬戸潔
電話本局(2)二四九八番

登録商標
膿漬腫物 かんそう付け薬
滅瘡散
-30 -50 1-00
各藥店にあり
調劑本舖 伊藤篤生堂
東京市京橋區越前堀弐丁目参番

最新技術 塗工士
最新職業 療術士
哲學女 學海野人著
青年男女の一人ダンス 獨習タツプの踊り方

女性月々の生理に狂ひがある時、永らく來ない時、痛すぎる時など速かにエムサンを服用して正しい正常な月經にして下さい。
月經正常化の新薬 エムサン
月經不順 月經過少 無月經 代償月經

副業はドイツ貂

明色アストリンゼン

科學の進步で粉化粧の仕方が一變!
クリームを其まゝつけるのは時代後れ!
粉化粧にアストリンゼンは世界的常識!

▲ホンの數滴でお化粧の美しさも保ちもマルで違ふ

従來の粉化粧はなぜ美しく出來ぬか?
お化粧前には必ず丁寧に洗顔しなければなりませんが、洗顔後や入浴後等には皮膚組織が弛み、皮脂腺や汗腺が開いて皮膚が内側からモノを押し出す様な状態になつてゐます この儘の皮膚にスグお化粧するから白粉が美しくつかず、お化粧もスグ崩れるのです。

科學の力で粉化粧が必ず美しく出來る!
かういふ時にお顔に明色アストリンゼンといふ科學的新強力化粧水を數滴つけますとその強力な科學的作用で弛んだ皮膚組織を忽ちひきしめ、皮膚が内側からモノを吸ひこむ様な状態に戻ります。ですからこの上に下地のクリームをひいて粉白粉をつけますと白粉がイヤでも美しく附きますし、お化粧も決して崩れません。
▲尚ほ下地のクリームにもアストリンゼンを一二滴まぜてつけると一層良い結果が得られます。粉化粧にアストリンゼンは最早世界的常識になつてゐます。

定價 一瓶 五十三錢

N.4―40

複合粒子でズバ抜けて美しく附く粉白粉!
三重作用の最高級粉白粉
この最高級品が普通品なみのお値段で!

(1) 複合粒子でズバ抜けて美しく附く!
明色粉白粉は充分に細かい白粉の粒子に更に幾多の物理的化學的の新工夫を加へて複合粒子といふ一種特別の微妙な複雑な状態に化成してありますから普通の粉白粉とは比較にならぬ程美しく附きます。

(2) 時間がたつ程一層美しさを増す!
明色粉白粉をつけますと獨得の科學的成分が夢らつ皮膚に作用して皮膚が白粉の最もつき易い状態になり、複合粒子の作用と合してマルでキヂからの様な自然な美しさに附き而も時間がたつ程一層美しさを増します。

(3) 美容粒子の作用!
明色粉白粉には獨特の美容粒子が最も科學的に精巧に配合されてありますから、この粉白粉でお化粧するとキヂまでが目に見えて美しくなります。

二円以上の舶來高級品と御比較下さい!
明色粉白粉は各色四十二錢といふ普通品並みの廉價ですがその品質の舶來高級品以上に素晴しい事はお使ひになればスグ判ります(新標準色七種あり)

明色粉白粉

時局下の立役者・兩局長に聽く

稻や麥の出來榮えに心強く思つたよ
旱害には色々御高配有難う
海州で語る湯村農林局長

語る時局下の立役者＝湯村農林（上）と穗積殖産の兩局長

【海州】湯村本府農林局長は黄海道における苗代管理の指導督勵及び麥作狀況を視察のため十四日午後京城へ出動した古市黄海道內務部長、相川農務課長等と共に同夜八時四十分海州驛着列車で來海、驛頭には佐伯知事、古市內務部長、相川山林課長、高橋産業課長、和泉農會技師その他多數の出迎へあり直ちに自動車で宿舍に入り一泊、十五日は午前九時道廳に知事室で知事、部長その他幹部課長から道內の一般事業方面の事情を聽取し、かたく

今後の食糧 肥料問題、米穀增産計畫などについて種々懇談を遂げ十一時半道廳出發、古市內務部長、相川農務課長等の案內で、セメント工場及び海州港を視察して午後の列車で[illegible]方面に向つたが、これよりさき局長は道廳で左の如く語る

黄海道は十七、八年前本府の土地改良課長時代に一度廻つたことがある、まあ古い話だから初めて見たやうなものだ、海州も豫想以上立派なところで最近の稻作狀態がはつきり現はれてゐる、昨年は非常な旱害で困つたが、幸ひ近頃は天氣よく

旱害を克服し 例年より水稻など增收を見るに至り、所謂、持てる道として旱害地方に同道の食糧を配給して戴いたことは感謝してゐるところである、これが補給計劃、配給の圓滑を圖るため、道當局が米穀の買上げや、或は籾の[illegible]など極めて敏速且つ適宜の處置をとられ、また百七十萬道民がよく事情を理解し、不自由を忍んで節米に協力して戴いたことは非常に感謝に堪へないところであるのよ

延白平野を 通過して見たが苗代の水も豐富で見事に發芽してをり發育も大體においてよく行はれてゐるやうだし、麥も大變よく出來てゐるやうで心強く思つた、米の增産も官民一致協力の下に是非計劃を達成に邁進したいと折角努力してゐる、肥料配給も大體において順調に行くものと考へてゐるから不安はない、黄海道は旱害民も殆んどないとのことで何よりである、南鮮地方では現在困つてゐるところもあるが、しかし當局としては出來るだけのことはしてゐるし、これを立派に解消し得るものと信じてゐる

と語つたのち、道內の新聞は實に當局の方針によく協力して戴くので、これは非常に有難く考へてゐると述べた

有難く考へ てゐるといふこと及び[illegible]

理想だがまだ早い
切符制は配給機構整備の上
穗積さん

【平壤】物資動員狀況及び鑛山工場の現地視察のため總督府穗積殖産局長は十五日午前六時十分平壤驛着列車で來壤、鐵道ホテルで少憩の後、平南道廳に向ひ山本知事、小倉産業部長、[illegible]課長から

道內の物資 需給の狀況など聽取後、[illegible]、寺洞海軍燃料廠、鐘紡[illegible]などを視察、四十六分平壤驛發列車で[illegible]へ向ひ日鐵、日産、理研、鐘紡[illegible]など[illegible]十時五十分[illegible]

黑鉛炭坑を 視たのち午後六時[illegible]鐵道ホテルに入つたが、局長は來壤の感想を左の如く語る

低物價政策の堅持には「生産」と「配給」の調整が、大切であるから當局はこの方面に大いに努力してゐるわけである、朝鮮の生産は今後始まつたことではないが、元來朝鮮は農業一本であつたものを、滿洲事變ごろから

生活必需品 に對する切符制は理想ではあるが配給は殘念ながら遲れてゐる、三分ノ一も進まないうちに今次の事變にあつたのである、この操配を押して大いに生産力擴充に邁進する必要があるのだ

「配給機構の確立」と「國民の訓練」が足りないから今直ちに採用することはむしろ有害であるから、一般の切符制は時期尚早であると云へる、もつと配給機構を整備した上で漸次採用することにしなければならぬと思ふ、九・一八の價格は根本的であり、それをそのまゝ實行には移されない

十月迄には あらゆる物品に對し一通りの價格を決めたいと考へてゐる

なほ穗積殖産局長は十七日午前九時鐵道ホテルから球場へ向ひ、午後終業時球場から鐵道ホテルに歸り、午後五時平壤驛發列車で鎭南浦へ向ひ[illegible]開く豫定

南浦を視察【鎭南浦】穗積殖産局長は十五日午後[illegible]時[illegible]分着列車で來浦[illegible]

釜山西海岸のイカ漁有望
智異山丸の試驗で太鼓判

【釜山】道水産試驗場では釜山近海のイカ漁業が有望なのに着目、この程釜山沖合の西海岸を漁場として智異山丸が本格的に試驗漁を行つた結果、五航海（十日）で約一千貫の水揚げを得るに至つたので、今般イカ漁業者に呼びかけて本秋から大々的に西海岸を中心とする小型船の秋イカ出漁を獎勵する計畫を樹てゝゐる

大陸鐵道技術會議
奉天で開催

【奉天】大陸鐵道の技術會議は十二日午前九時から奉天滿鐵總局で開催する大陸鐵道技術會議は[illegible]

羅陣小校開校式

【羅津】この程、設立認可になつた羅津[illegible]小學校では十六日午前十一時から同校で開校式を擧行するが初代校長は西町小學校訓導であつた金川氏である

大丈夫三百萬石
本府派遣の細見土政課長慶北の麥作を語る

【大邱】慶北道内の苗代狀況視察のため本府から派遣されて來道した細見土政課長は慶尙、安東、尙州、慶山の各郡下を視察、十四日午前九時歸任したが語る 慶北の本年麥作は多少不足と見た、分らぬが自分の調査した各郡から推せば三百萬石收穫は確實で大豐作であらう、苗代は目下良好である、水は多少不足してゐるがまあ大丈夫と思ふ、更に角麥刈取後の雨が期待される

伊東技師一行【安東】本府派遣の苗代指導のため伊東技師、慶北技手らは十四日午後十時四十七分着で定州驛から平北道に入り向ふ五日間に亘り中部沿線の[illegible]川、定州、宣川、[illegible]川、[illegible]山、朔州、[illegible]城各郡の狀況を視察する

お芋を作れ
慶北が大馬力

【大邱】總督府慶北道では本年度甘藷の大增産計劃を實施するため官民一致の努力をつけることとなつた、十五年度の增産面積は四千九百四十七町步で反當二百五十貫收穫率一千二百萬貫を目標としてゐる、右增産に拍車をかけるため道補助二萬九千圓及び道費補助千五百圓は十五日決定これによる事業は種苗の購入、苗床設置、獎勵費

五千圓の夢も
忽ち賣切申候

【平壤】平壤國策五千圓の夢を描いて殺到した人の波が引いたと思ふまに、今度は五千圓の正夢をと十五日平壤府廳管理平壤支店で賣出された五圓券を目ざし、繁榮へは午前八時賣出し開始の一時間も前から續々と購入者が押しかけ、四十分間に四百八十四枚を消化した、平壤でも九時から賣出しに卅分後には六百枚を賣り盡した

慶尙南道道内の[illegible]、[illegible]で作付は麥作としてゐる[illegible]播種も良好であり播種は六月一杯で終了の見込み

凡る施設擴充
木炭大增産に張切る黄海道

【海州】從來黄海道內の木炭需要は一ヶ年十六萬俵であつたため毎年二十餘萬俵を道外に搬出してゐたが、近年石炭代用に使用されるのと人口の增加などによつて需要が激增し、一昨四十三萬俵となるに至つたのと、更に今冬における木炭饑饉を再び繰返すが如きことなきやう道では十五年度において畫期的大增産計劃を樹立、前年より二十萬俵を增して實に七十二萬俵を生産することに決定、これが遂行に萬全を期するため各種の助成施設を講ずることになつた、即ち先づ生産者を增額する外、增産者に對しては補助金を交付し、更に改良窯の新設にも補助を與へて助成し、出張講習で六十名、道主催の講習會で九十名、郡及び森林組合で四百二十名、合計五百七十二名の燒夫を養成し製炭法を輸送上の改善ならしめる[illegible]南川、金郊の三ケ所に一萬八百俵を收容し七十坪の貯炭倉庫を建設して輸送上の[illegible]元への運搬のため鐵道驛に[illegible]設して製炭者の便に資し、或は生産量全部を[illegible]つけるなど、あらゆる角度から製炭者へ積極的に働きかけて增産計劃の完遂を期することになつた

石油乗利屋を送局【木浦】木浦府[illegible]馬山[illegible]は[illegible]油類販賣組合[illegible]と結託して公定價格より一圓五十錢を超過して十圓で賣渡し五十圓の不法利得をなしたことを木浦署に探知され取調べ中であつたが、十四日一件書類とともに木浦檢事分局に送致された

先づ大日本國鐵道技術者から鐵道の技術研究發表を圖るため、華北交通から杉田理事、秀島運輸部長、技術工作部長ほか六名、華中鐵道から吉國工務課長ほか四名、滿鐵から中山、寺田兩理事、秋田運輸、田中自動車、[illegible]西川工務課長、長谷川鐵道局長、[illegible]の各局長、國鐵から[illegible]それに鐵道省から黒田官房研究所長ほか九名その他合せて七十名出席

大陸鐵道の技術的交流は目覺ましい發展をとげ更に時代は推移して、これに華北、華中兩鐵道も加はり大陸鐵道技術の發展に一致協力邁進することとなつたのは洵に慶賀に堪へないものがある

華北交通、滿鐵によつて立案の大陸鐵道技術會議規程案につき逐條審議に移つたが、十六日まで會期を延して協議を續けた結果、今秋開かれる第二回會議において成案を得て協議決定することになつた、なほこの大陸鐵道技術會議は昨年京城において第十三回鐵道技術會議を開催の際、新事態に即應して鐵道技術の研究發達と相互連絡の緊密化をはかるため設けられたもの

鐵道は滿洲、華北、華中にも輸道技術等に改めこれに加へて大陸鐵道技術の研究發表を圖るため第一回の會合として開催、第二回會合に先立ちその規程案を協議するに至つたもので、既にこの程東京、下關においても同會議を開催し、[illegible]道省でも大陸鐵道の發展と呼應し新東亞建設に寄與するところ大なるものありと期待されてゐる

優しい副官
岡崎大尉戰死
武勳も今は悲し五萬府民

【大田】十二年度、事變勃發と共に出征、當時中尉として第一線に活躍、その後數々の武勳をたてた岡崎大尉は幼少より剛膽、十餘年の長き支の大激戰に名譽の戰死を遂げた旨この程原隊に入電があつた、大田府民は[illegible]生活を續け、十二年五月少尉任官と同時に平壤師團司令部附となり、大田府[illegible]初年兵の時から[illegible]し十四年將校となり、昨年出征するまで忠君愛國の大和武士でこの戰場に幾多の殊勳をたてゝゐた、いはゆる朗朗の戰死に一同は悲しみに暮れてゐる

一代末亡人は大田府本町一區昭和通り[illegible]の令妹である府內岡崎大尉夫人の實兄增野氏の[illegible]に寄寓してゐたが、夫君の悲報に接した[illegible]

いゝ弟だつた
義兄增野氏談

故岡崎大尉夫人の實兄增野氏は語る よくやつてくれました、妹達は既に覺悟を決めてゐます、私には四月十三日附の陣中便りに「元氣で戰つてゐる、近い中に大きな戰闘があるかも知れないが必ず手柄を擧げて見せます」と走り書きしてありましたがこの便りが最後となりました、妹には氣の毒だが一人の子供を立派に育て上げ故人を慰めたいと思つてゐます

聖地巡拜の感激【下】
全鮮の小學生諸君へ
尾川強介

東京から京都まで

東京に着いたのは廿九日の朝七時、晝中で身を清めた一同は直ぐに二重橋前の廣場に行く。お濠を隔てゝ宮城に謹ふ松の緑の中に皇居の御屋根も拜されて、神々しさはひしくと身にしみて感せられる。襟を正した一同は、陛下の御側近くに參ることの出來た感激にをどる心をおさへながら、謹んで天皇陛下の萬歳をお祝ひすると共に一視同仁のみめぐみに對し心からお禮申上げ、全鮮百萬の小學生の聲を合はせ、力一杯に皇國臣民の誓詞を唱へて、この深く大きなみめぐみに必ずむくい奉ることを御誓ひ申上げたので、皇居の民からお禮ひ申上げたのである。時はちやうど紀元二千六百年、然も天長節のめでたい月であつた、私等一同の感激を皆さんにも想像してもらへると思ふ。

宮城遥拜を終つた一同は、はじめて拜した宮城、何だか自分の生れたなつかしい故郷に歸つて來たやうな感じで、何時までもくゝ宮城に立つてゐたい様な氣持であつた。この上の無い氣持にせめられながら宿舍である石の女子會館に向つた。

靜く手塚公の銅像前に出た。靖國神社に身をかため、馬上豐かにまたがつた大村公は、今も宮城のお側につきそひ 天皇陛下をお守りするかのやうに、鋭い大きな目をかゞやかして雄々しく立つてゐる。

つゞいて明治神宮に參拜、その大きな立派なお社は明治天皇樣の御聖德をお偲び申上げた一國民のまことに

女子會館におちついた一同はやがて遊覽自動車の人となつた、女の案內人は、常に車の左右を指しながら、ぎれいな言葉で、親切に說明して呉れる。震災記念堂に參り、大正十二年九月一日、ほかにやつて來た大地震のいたましい樣子を想像し、一同朗かに靖國に遷つた多くの人々の靈に敬意を捧げた。

今年目明いて皇居に向つてゐるさまを思ひ出さるゝと同時に、昨年のお手傳いを思ひ出さるゝと同時に、非常に力強いたのしい感じに打たれた。

京都から

境内の休憩所にて暫く休んだ後再び自動車の人となり靖國神社に參拜した、さすがの廣い參道も參拜人で埋まり、身動きもならない程である、一同はこの人波を縫ふやうにして漸く社前に進み、生命を投げ打つて國家を救ひ我が國を今日の世界の大日本帝國にまで盛り育てた英靈にむかひ深く感謝の誠を捧げた、終つて「私達半島の小學生も、皆さんのあとを立派にうけついで、皆さんに負けな

ところのかたまりで、御神徳に感じ奉る多くの人々は全國民が續々上京して參拜し仕申上げたものである。ひさも切らない參拜人とともに一同は社前に跪く。

『すたれ切つた半島をお救ひになるために、立派な大日本帝國に合はせて下され今日の樣に盛な地方にお育てになり、私達半島の人達が同じく日本國民として皇室のみめぐみを受け、幸せに暮すことの出來る』大きな御恩に心からお禮申上げ、必ずこの國恩にむくい奉ることを再び全鮮小學生に代つてお誓ひ申上げた。

いい立派な國民となり、何時か皆さんのお隣許にやつて參ります』の難い御言葉を帝國臣民の誓詞にこめて高らかに唱へた。人波の中から「朝鮮の小學生だ、よくこそ參つたものだ」

「あの誓詞（誓詞を聞いてゐたらう）は實に見上げたものだ」等々の聲がもれて來る。

最後に泉岳寺に參り、赤穗四十七士があらゆる苦しみや困難を忍んで盛した忠義は今なほ人々の心に強く殘り、お參りをする人々は絶えることなく、賑ひに上げる香の煙はあたり一面にかすんでゐる樣を見て、忠義がどんなに尊いものかはつきりとわかつた。私等もこのやうにとの、強いのぞみを心にきざみつゝ宿舍にかへる。

× × ×

四月卅日 先づ拓務省を訪問し、田中大官閣下より

『君等は、今度內地の聖地を參拜し、また昨日は宮城を遙拜して、我が國の一番大切なすぐれてゐる日本精神の生まれ出る大本をはつきりとつかんだ事だらう、歸つたならば、全鮮のお友達につたへ、共々に立派な良い國民となつて呉れ』といふ有難いお言葉をいたゞき、その上お心づくしのお菓子やお茶のおもてなしを受けた。

正午からは半島の人として、たゞ一人の代議士朴春琴さんから明治會の市政會館に招待され、御食を一緒にした。その席で朴さんは次のやうなお話をして下さつた。朝鮮の人には聞い點が二つある、それはひがみの心の強いことゝ働かないでうまいものをほしがることである。君達は朝鮮の多くの學生の中の優秀生であり、その上、內地の聖地を參拜してはつきり大和魂がつかめたらうその氣持を忘れずに、正しく強く生ひ立つて半島の更生をはかり大日本帝國の爲に盡すことをはげみ給へ、我等は、アジヤ民族を救ひ導いて行かねばならぬ立派な國民だ、うんとはげんでもらひたい。

それから、朴さん達の代議士が相談をされる新しい帝國議事堂を見學して、昆玉內務大臣閣下のおやしきに向つた。

大臣閣下は、やさしいにこく笑顔で一同を迎へ入れられ、おもてなし下さつた茶やお菓子でおもてなしして下さつた、そしてお茶菓のみながら 朝鮮に歸つたならば今度の感激をしつかりと心に入れ 天皇陛下のお役に立つ立派な人になれ。又皆さんのお父さんやお母さん、お友達によろしくいつて呉れ。とおつしやつた。私達はちやうど祖父さんにでも會つた樣な親しい氣持がした。立派なお土産をいたゞいて大臣閣下にお別れをした。午後六時、貴族院議員の姬路閣下をはじめ、厚生省や拓務省のえらい方々の招待會を最後に、九時三十分發京都行の夜行列車に乘つた。

京都から 京都に着いたのは五月一日の朝八時頃であつた。驛前には京都市の小學校のお友達が澤山迎へてくれた。驛前の旅館で朝食をとり、一同は七台の自動車をつらねて先づ桃山御陵に參拜し、つゞいて乃木神社、平安神宮、京都御所、金閣寺、比叡山、延暦寺等にお參りし、無事全部の聖地參拜を終へ

お願ひとお詫び

內地では、何處でも盛な歡迎を受け、えらい人や有名な方にも澤山お會ひし手厚いもてなしを受けた。そして此の方からも何じやうに「立派な強い皇國臣民となつて 陛下のお役に立つやう」と敎へられて來た。これは朝鮮から、遙々來た珍しいお客さんとしてゞはないと思ふ。內地の人々が誰も、朝鮮の皆さんに大きな望みをもつて下さるのです、その[illegible]のである、私達はつぎの望みに應へ、朝鮮の皆さんに大きな望みをもつてゐらつしやるからである。私達は皆でこの希望にかけられた望みに反しないやうにつとめねばならぬと思ふ。

× × ×

感激をすることは易いが、この感激を生活に生かすことはむつかしい。又待が折れる仕事である。どうかこの感激を感激した時のはちきれるやうな氣持で何日の生活に生かすことに努めてもらひたい。

× × ×

皆さんの意見は、力を合せて、我が國をこれまで立派に守つて來、育てゝ來たのだ、そして今支那では新しい平和な東洋をつくり出す爲に大きな働くかしい仕事にはげんでゐる。この立派な國を譲り受け、支那での大きな仕事をなしとげるのは皆さんである。どんな苦しみにも困難にも決してくじけない強い心と體をつくり上げ、この大きな務を果し、日本の國に生まれ合せたほまれと幸福にそむかないようにしてもらひたい。

× × ×

急に用事が出來て他所に行かねばならなくなつた爲、終りの方は時間がなくて、かんたんになりすぎ、はつきりお傳へが出來なかつたことをお詫びする（完）

どうです、この大物は…
世に隱れたる〝鯛の寶庫〟は咸北です
尺五寸程度はうよくゐます

【雄基】…しい大物は、おつと逃げらしちやだらしがねえ…そ

咸北は世にかくれた鯛の名產地、道內の各港灣、河川には鯛が漁り、撥いてゐる、驛貿易は鰈の少し手前の灣浦でとれた鯛で、長さなんと一尺五寸餘、まがくこの程度のものならざらにゐる

もつともこの漁浦は道水產會

【雄基】…その大鯛…道廳にて

が今年來何年か數の鯛漁を施行中のものであるが、最近同會でその成果ぶりを試驗するため網を入れてみたところ、無數の大小鯛、鯛がとれた、これは大した鯛の漁場だといふので、同會では將來これに放養を行ひ、一層に開發して利用する計畫である、從つて遠からず鄕人の鯛料理も名物の一つになることにな

このほか咸北では鰈漁場の鰈をはじめ、鯛漁には雄基、羅津の鯛鯛漁場の豐富があるつゝあつた

劍道三段の猛者
故人を偲ぶ大澤中尉
思ふ存分やつた事だらう

岡崎大尉は幼少に劍道、十餘年の修業で大尉とは兵士當時から師弟的な間柄である、その人物はゆるがぬ岡崎の大尉であるから次の如く語る

岡崎君は兵隊當時から劍道の研究に依頼されたので二人の因緣は實に深く若い時分から入一倍元氣で劍道三段の腕前もうまく、自動車の運轉も一人前はやるし、明朗快活な男の持主で全く惜しい人をなくした

出征したのは事變勃發當初で第一線だつた、眼子勳の戰闘では第一線の衝小隊長として最前線に於て奮戰したものゝだ、保定攻略に參る前に凍死したのだ、保定攻略に參る前に凍死したが川で約十時間泥水漬りになつたことも今では思ひ出の種だ、それから手當の大將を紛糾して敵を

勝る敵軍を陷れた時の激戰では陳新鄕小隊長として何時の場合でも最前線にあつて勇敢に部下を指揮しあの戰果を收めたものだ、昨秋二度目の出征には副官として乘り込んだが、間もなく中隊長に昇進し、心地よかつたから、おそらく今度の戰闘でも突擊隊として思ふ存分の働きをしたことだらう

毒饅事件
下手人
ちかく送局

【咸興】大人もまじへて十八名の中毒者を出した饅頭事件の下手人饅頭商が十四歳の少年であり、また警察當局の嚴重な取調べの結果も既に隱されるといふことで同人は觀念、遂に惡巧劇に自白をした、府內本町五丁目三五四金原萬吉は[illegible]が最も強いのでかつ犯行に[illegible]れるとなつた、被害者十八名のうち目下府內病院で加療中のものは左の九名

咸興府本町一丁目二〇八朱炳喆（六ツ）同[illegible]女（三六）同朱昌洙（二一）同喪貞奉（一四）本町五六金康得（一〇）同金貞淑（六ツ）新興町二丁目五五李正順（五ツ）同崔正八（二ツ）榮町二六ノ五金晋淳（四ツ）

慶北の苗代上乘

【大邱】苗代用水不足は局部的であり今後の氣象狀況からして憂ふべき狀況でないので、慶北の本年度水稻はかなり順調に行くものと見られてゐる、十五日現在で慶北九百五十町步、水稻一萬一千町步の慶北のる代は種は完了、水稻は八割の播種完了で上乘の成績で十五日現在の實績を本府に報告した

中風・高血壓・神經痛は
血の濁りが原因
血液を淨化して—循環を良くすれば 治る

前醫學博士[illegible]は前記の難病の原因[illegible]と共にこの病氣の病源を研究した結果、酒煙草、過勞、心勞、大ケガ、胃腸病、腎臟病、肝臟病、脚氣病、神經痛、高血壓、中風などで、腹部が溢血して血液の循環が惡くなる爲起るのであつて腹の[illegible]を除去して血液の循環をよくすれば治る、決して不治でない事を證明、苦心の末素晴しい血液淨化劑を發見し、本劑を用ひ[illegible]實地治療の經驗により[illegible]不治とされてゐた多數の患者を治し非常に感謝されてゐる

[illegible]耳鳴り、目まひ、動悸、肩こり、[illegible]手足の[illegible]しびれ、[illegible]、高血壓、半身不隨、神經痛等の人は早く相談せよ

大阪市東淀川區[illegible]今津研究所へ行くか、手紙にて依頼すれば詳細なる研究と御病狀に依り[illegible]送附[illegible]

結核・虛弱體質
・劃期的治療劑・
ハツモン コメツト

【適應症】肺結核、肺浸潤、肺尖加答兒、肋膜腹膜炎、眼結核、腸結核、膀胱結核、慢性濕疹、少兒腺病質、一般虛弱體質、榮養及食慾增進等に卓効あり

本劑は特殊の酵母及び數種の非病原菌より得たる注射藥にして本劑中には活性酵素、高單位のヴィタミンBヴィタミンADE、アミノ酸、カルシユム、マグネシユム、鐵及有機性燐等を含有す。

結核性諸疾患・病後衰弱 虛弱體質・腺病質兒童 に對する最も合理的にして治療と榮養を兼ねたる本邦嚆矢の健康注射劑！

大學・陸海軍・滿鐵其他各官公私病院の御採用品

包裝 皮下用〇、五cc 一、〇cc 二、〇cc 靜脈用五、〇cc 一〇、〇cc（各一〇管入、三〇管入アリ）

【全國有名藥店在】

大阪市東區今橋二丁目 株式會社 黒田藥品商會 支店 東京市本町三丁目

治療の要諦

ズルホンアミド劑の發見は世界の治療界から感謝と讚辭を以て迎へられた。然も進んで止まざる人智は其後多數の組成を異にせるズルホンアミド化合物を發見した。斯る時に於て如何なるズルホンアミド劑を採用するかは第一の治療要諦である。

ポレオンは二個のズルホンアミド基を結合させた最新最高級のズルホンアミド化合物にして本劑を服用する事に依り血液、体組織へ強力な抗菌性を賦與し病因を根原的に消滅す

NISSEN 【適應症】淋疾と化膿性疾患
△淋疾（急性、慢性）及其合併症（膀胱炎、副睪丸炎、前立腺炎、關節炎等）
△淋毒性子宮頸管加答兒、其他子宮内膜炎、子宮附屬器炎
△扁桃腺炎、中耳炎、蓄膿症、齒槽膿漏
△丹毒、敗血症、產褥熱
△癤、癰、面疔、瘭疽、蜂窩織炎、肺炎等

日新 ポレオン錠
100錠 19.00 20錠 4.30
（全國著名藥店・百貨店に有）

發賣元 大阪市東區道修町二丁目 株式會社 稻畑商店
製造元 大阪市此花區 日本染料製造株式會社
京城府大和町二丁目 新井藥房
京城府本町 [illegible]新井藥房
京城府本町一丁目 山岸天佑堂

特別案內

貸倉庫 一、[illegible]
貸家 [illegible]
賣家 [illegible]
賣物 ガソリン發動機 [illegible]
犬猫 [illegible]
賣却 [illegible]
雜件
電話 [illegible]
金融
タイ ピスト [illegible]
徒弟 入用年齡十五六歲の男子 [illegible] 奥田洋服店
タイ [illegible]
齒科 [illegible]
看護 [illegible]
屆入

京日案內
料金表（料金は前金）一件一回 [illegible]

富電話商會移轉
純毛在庫 合夏冬服地 瀧本洋服店 本町四丁目
スナホさん歸れ [illegible]
各種國產ミシン シンガー中古ミシン 部分品販賣 中古ミシン塗替 中古ミシン買入 東光ミシン商會
シンガー 賣買 [illegible]
花柳病專門 恒松醫院
婦人科 產科 衣笠 醫學博士 衣笠茂 電本5912

募集 一、[illegible] おたふく綿株式會社 京城出張所

クラブカテイ洗粉
洗顏と洗髮に
若返り美養素

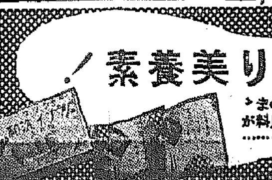
A-N4

牡丹崩れず (82)

竹田敏彦（作）
岩田專太郎（畫）

許されぬ戀（三）

それほど切なる母の涙も、廊下の二人は知る由もなかつた。

「……」

二人は、暫く打拉がれたやうにぼんやり互を見交つてゐたが、どちらからともなく絶望の顔を合はせると、

「お母さんも、ひど過ぎますね」

英二が溜息とともに、恨めしげに口走つた。

「御、濟みません……」

雅子は溢れ出す涙に耐えかねて崩れるやうに、英二の膝に泣き伏した。

どんな事情かは知らないが、これほど思ふ二人の心も汲まないで除りにも無慈悲な阻み方——英二は、やがて恨ろしくさへなつた。

「雅子さん……」

切なげに波打つ雅子の肩に手をかけて、暫く惱んでゐた英二は、突然、強く雅子に呼びかけた。

「もうこれ以上、小母さんには頼れませんよ」

何か神聖のこもつた雰圍氣だつた。しかし雅子は答へる言葉もなく、ただ悲しく咽り上げるだけだつた。

「雅子さん……」

英二の聲は、いくらか急立つてきた。

「せめて、最後といふ所までは、二人でお母さんに頼みませう……といふ、あなたの意見通りにやつてきましたが、かうなればもう方法はないぢやないですか。ねえ、これだけ話しても駄目だとすれば、あなたにも無斷をして飛ばなければなりませんよ」

「……」

「いよいよあの時の約束通り、最後の手段で行きませうよ。お母さんの御諒解はその上で願ふことにしませう。それ以外に手はないですよ。どんな御事情があるか知れませんが、出來てしまへば仕方のないことです。ねえ、さうしなければ二人の希望は、たうてい遂げられる見込みはありません。……ねえ、離れ離れになつて新京の口が塞まるといふのも、お互の決心に對する有力な暗示だと思ふのです……どうです、二人で滿洲へ行きませう。いいですか」

「でも……」

雅子は瞳を伏せたまま、さすがに躊躇ふやうに囁いたが、英二は、

「駄目だと仰有るのですか」

「母が……母があとでどんなに……」

「それは、勿論、僕だつて、あなた同様に氣にかかることです……しかし、孝行はその上でも十分出來るぢやありませんか。僕も伯父を除いては、父と呼び、母と呼ぶ人はない人間です。必ず小母さんを僕の母と思つて盡つて一緒に孝行します。が、此際先決問題は、二人の結婚といふことぢやありませんか……だから僕は明日中に、この話を決めてしまつて、すぐに新京へ出發します。その時にあなたも一緒に行つてもらふのです」

「新京へ……」

「さうです、この際二人にとつて誂へ向きの機會ぢやありませんか。それとも、あなたは、おいやですか」

「いいえ……」

「それなら、一緒に行つて下さい。この機會を措いて二人が目的を遂げる時は絶對にないと思ふのです……小母さんには、一時お氣の毒ですが、それはほんの一時のことです。必ず、後で諒解を求めて新京へお呼びしませう、ねえ、わかりましたか」

「はい、はい……」

「おや、出發の日が決まりましたら、すぐ迎へにきますから、あなたもそのつもりで準備をして下さい。いいですか、わかりましたか」

ぐつと雅子の手を握りしめた。雅子もぐつと握り返して、

「私……私、覺悟しましただ」

決意の顔を擧げたが

「そのかはり、きつとお母さんのことは……」

「大丈夫、天地に誓ひます」

二人は堅い決意に燃えて瞳を見交すと、ひしと抱き合つた。

國策ノタメ 廢品衣服ヲ みやこ染デ 染替ヘテ 役立テマセウ
品質本位
みやこ染

小兒良藥 樋屋奇應丸

良乳か……良藥？
健康時の糧には代用品あり
病弱時の糧には代用品なし
救急 治病 保健の
育兒良藥は絶對他に代用品を求め得ない唯一の家庭藥です。
乳幼兒が……
漆先に起し易い青便乳吐き等の胃腸障碍突然の痙攣發作、氣絶、高熱性疾患に、神經が興奮して疳高く、夜分安眠せぬ時
スグに役立つ奇應の適粒
主効
カン、ムシケ
青便、乳はき
胃腸機能障碍
氣絶ヒキツケ
下痢、夜泣き
發熱、智惠熱
胎毒、虚弱兒
ハシカ、天然痘の前後に良藥は、經過を軽く、健康の回復を早くします。
藥價 二十粒 五十錢 三十粒 一圓
大阪天滿橋 本家 樋屋合資會社 振替大阪二二六〇番
B—4

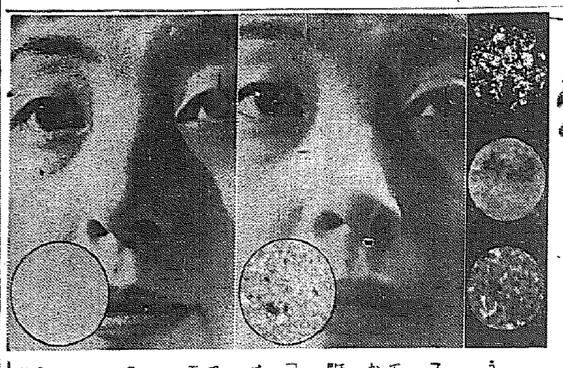

外國品と爭つて
粉白粉を顯微鏡で、かうして、比べてみるとその中では……
フランス○○○
さすが、たれでも知つてゐるこれは、分子も細かいし、きれいだ。……が、また、こんな黒點が少しある。
これがヒフを染めてる「生の色素の塊」なんです。
パピリオ
一度ぜひ顯微鏡で、ご自分の手で比べて下さい。
黒點も一つもない。が、それより、まるで分子が很子的に適ふ。
粉白粉十二色
パピリオ
デパート有名店に有・見本四セン切手 東京市麻布區本村町・伊東化學研究所
A14

他の半量で濟む經濟的……
仁丹の半煉 歯磨

保冷 保溫 斷熱 防音 材料販賣 工事請負
京城府古市町四番地
湯澤商店工事部
電話本局三六四・三七四七

法人及登記公告

[illegible]

大田地方法院

法人登記公告

[illegible]

南海出張所

法人登記公告

[illegible]

出張所

日本共立火災
京城府黄金町二丁目一九九（朝 取 二 番）
出張所 電話本局 1566番
出張所主任宅 龍山1638番

痔 爽快なる新治療劑
ヘモヂナール

臨床的効果に就いて
1. 用法簡便迅速に作用し爽快感を與へ而して衣服を汚染せざるが故に御婦人に賞用さる
2. 設赤腫脹せる痔核に貼用し鎭痛、鎭痒、止血作用あり
3. 痔核局處注射による非観血的治療補劑として普く醫家の賞讃を博す
總發賣元 株式會社 丸善藥店新藥部 大阪市東區道修町二丁目

貧血結核治療劑
貧血・結核・胃腸強化への使命
ネオ肝精
肝臟ホルモン 牛膽汁配劑の妙味
肝臟・牛膽汁配合（特許製劑）
本劑が臨牀家の賞讃を遇せる第一の理由は牛膽汁の配合によつて成分の消化吸收を佳良ならしめ單一肝油劑の如き消化障碍を伴はず胃腸虚弱者の服用に適する點にある
しかも貧血性諸症に對する所謂肝臟ホルモン療法は牛膽汁の協力作用によつて一層その治療使命の達成に完璧を期待されると共にコレステリン カルシウム 燐化合物その他を含有し豐富なる榮養素の給源として綜合的藥理效果を認めらる！
適應症
惡性貧血・續發性貧血其他貧血性諸疾患
肺結核・肋膜炎其他結核性諸症・腺病質
夜盲症・佝僂病・神經衰弱・發育障碍・榮養不良・過勞・早老等
錠劑 二五〇錠 二・〇〇 一〇〇〇錠 六・〇〇 二五〇〇錠 一三・〇〇
末粉 六〇瓦 一・八〇 二五〇瓦 六・〇〇 五〇〇瓦 一一・〇〇

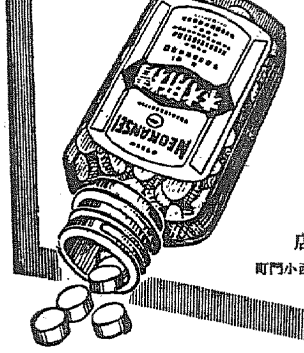

株式會社 藤澤友吉商店
大阪市東區道修町・東京市日本橋區本町・京城府西小門町
NK 1506

急性 淋疾に 慢性 淋疾に
アルバジル錠

無自覺の危險
ズルフオンアミド劑の過信は却て治療を困難にし症狀をして益々複雜ならしめる
ズルフオンアミド劑が淋疾治療に對し、如何に世界的な稱讃を博すると雖も、二—三日の内服で完治するが如き感を患者に與へることは實に危險である。卽ち、化學療法劑の效果を誇示し、最も納得し易き局所症狀の消退のみを强調することは心理的に短期治癒の如き暗示を受けしめ易い。
アルバジルは、内服後早きは翌日に於て自覺症狀の消退を見る。併し、敢て之を主張せざるは、自覺症狀の消退、必ずしも淋菌の消滅を證明するものでなく、顯微鏡其の他の檢診を經て始めて治療を中止すべしと稱さるる學理と實驗を尊重し、正しき化學療法を確立せんが爲めである。若し、ズルフオンアミド劑の過評に誤たれ、自覺症狀の消退を以て治療を中斷するならば、將來、再發に惱み且つ淋菌の抗藥物性を助成し、治療を困難ならしめるが故に、常に小康に安んずるが如き事の無き様注意すべきである。
治療效果の信頼すべき標準は諸權威者に依て斯くの如く樹立された
二個のズルフオン
國際最初の高分子化學療法劑としてアルバジルに關する諸學者の實驗が實驗且つ臨床に行はれ應用上に於ける作用機轉と治療經過に對する指針が確立された。
アミド基を有する高分子製劑たるアルバジルに於てさへ左の如き經過を辿るもので之に優る治癒率を見ずと稱せらる。も、淋疾に對するズルフオンアミドの發見は、世界的な驚異と稱せらるるも、その眞の作用を正視し、徹底的療法を行ふことが最も緊要であることを高唱して止まない。
第一衝撃の經過と予後——
一回二錠服用し、一日六錠劑を三日服用せしめる方法を、學術的に一衝擊療法と稱せられる。一衝擊期間たるアルバジルの内服にて多くの場合自覺症狀消退し、恰も治癒の如き狀態となり、診斷の結果治癒を認せらるる者もあれど、特に注意すべきは、自覺症狀消退を以て治癒と速斷することなく、專門醫家或は衞生試驗所等に於て予後を診斷し無菌とならざる場合は更に次の療法を行ふ。
第二衝撃の經過と予後——
前記の診斷を經て淋菌猶は陽性とならざる場合、引續き第二回の衝擊を行ふ。治癒すべき淋疾は多く此の期間に患者の滿足すべき成績を現はし、菌陰性となることが證せらるる最も期待すべき時である
第三衝撃の經過と予後——
頑固なる淋疾には屢々數回の衝擊療法を反復するが、第三回目の衝擊は第二回目を終了後、三—五日を休養して續行する。本療法は斯に於て反覆せらるる治癒成績の高率なることは多くの說明を要しない。標れ共有、頑固にて菌陰性とならざる難症あれど、衝擊療法の延長服用法の變換等により成功せる治驗が報告せられつつある。
—淋菌及び大腸菌に起因する諸疾患—
急性、慢性淋疾・膀胱炎
—葡萄狀、連鎖狀球菌に起因する諸疾患—
中耳炎・扁桃腺炎・丹毒
齒齦炎・齒槽膿漏・腎盂炎
其の他…化膿性諸疾患等
内地價格 二十錠入…四圓 百錠入…拾七圓
藥店にあり品切の節は本舗へ御註文
株式會社 山之内藥品商會
大阪市東區道修町五
東京市日本橋區小舟町二
滿外支店所在地 奉天・北京・廣東
（ドミアルーチメヂンオフルスルーオフンベ）ドミアンオフルスルーオフンベノミア（イーパ）—4
AL B60

悲劇のマヂノ線

フランスが誇示喧傳した攻防の生命線マヂノ要塞線は十五日ドイツ軍の突風部隊を防ぐ術なくもろくもミューズ河セダン附近の一角が潰え併せて幾多の粋をすぐつた防禦の陣が破られようとしてゐる、果してマヂノ・ライン、ジークフリード・ラインなどの永久要塞は恃むに足るか、機械化部隊には威力を以て破壊すべきか、また優れた統帥者のもとに新鋭師力で突入、機械に挑戦最後の決を賭るか、突破されたマヂノ線の価値を拾つて見る

西部戰線異狀あり

"鐵の生命線"遂に大穴

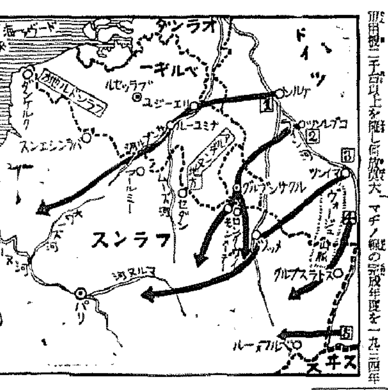

豫想される獨の進撃路

マヂノ線は一つの悲劇の前に誕生した、一九二〇年前世界大戰に敗北を喫し屈服の國際條約で兵數は常備兵十萬、豫備兵廿萬、戰闘飛行機二百台と文字通り手足を縛られた形だつた、ところがこれに對する佛軍は常備兵五十萬以上、飛行機二千台以上を擁し何等敗大な者を抱いてゐなかつたか、一口にいへば

弱點 を抱いてゐたからだつた、戰傷軍が如何に多くても人口の増加率が劣いフランスでは動員に際しては全然勝ち目がない、マヂノ線の完成年度を一九三四年として強行したのも、前大戰による出生率の低下が既に大戰以前より一九三四年以後で、フランスにとつては一九三九年にかけて國防に最も頭の痛い年間となつて現れて來るのは大戰一九一四年以後で

勃興 などによつて獨逸軍の再建が急激度になされ始め、急ぎで完成したものだつた、また一つにはヒトラー黨の

【寫眞＝マヂノ要塞の前衛陣地】

た、一面には英國に對する依存わから積極的な軍備擴張も許されねばならず、パリ東北地方の重要な國內軍需資源の保護設備は國防的缺くことが出來ぬためにこれらの國勢を補ふための防禦要塞線を築造したものだつた

マヂノ線は一九三〇年から工事に着手、五ケ年の日子と二萬人の勞働者、七〇億フランを投じペタン元帥、ヌゲテー大將、レーガン大將の計畫により時の陸相アンドレ・マヂノ將軍の名を冠して一九三四年完成した、マヂノ要塞の配置はルクセンブルグ公國の

南境 からバーゼルに至る間で、ルクセンブルグの東南境から佛獨國境に至る間、ベルギー國境から海岸に至る間は弱いと見られる、前者は獨佛の國境であり佛國西最大の工業資源の集中地帯である、後者は地形も平坦で天然の要害が少く、都會が密集してゐて戰略上比較的防禦線をもつてゐるので、移動要塞とダンケルク附近の水門の開を利用する水攻め作戰を用意してゐる、南方ウオーシュ山脈とライン河との間及びスイスの西南ジュネーヴ湖以南、佛瑞、佛伊國境は天然の地形を利用し防守に容易である

マヂノラインの

構成 は敷設に配置されてをり、主要陣地は密國及保塁（鐵筋用語でトーチカ）で連繋されてゐる、地下道があつて野戰鐵道で連絡され多數の前哨で連繫されてゐる、前進陣地、主陣地、支援陣地は何れもトーチカで固められてゐる、この大きさはいろいろあるが小さいもので幅十米、長さ十二米、兵員十名内外、機關銃二挺を備へてゐる、トーチカの屋上部は屢々地下に埋れ、銃眼だけが地表に姿を現し、その屋上部には休息室があり何れも地下道路で連絡されてゐる

逐次 大砲になり、陣地後方には兵舍、彈藥庫、倉庫、發電所などが地下深く設けられてゐるのに從つてこのトーチカは第一、第二線になる

◇……ライン河に沿ふ地域アルサス・ロレーンが獨側の時はベルダン、ツール、エピナール、ベルフオルの要塞は直に第一線でライン河は戰後方面の國境としての價値はなかつたが、今や第二線の國境でフランスには多くの言強、利害があるのでこの方面からの大軍の侵入は困難

◇……ロングヴイ・ライン河この地帶にはルクセンブルグが介在、フランスとしては奇襲、強襲に對して十分の警戒が必要で、獨としては侵入路も相當あり大軍も動かせる、從て南部の地アルサスローレンを助方に認める

地域 であるから佛國は心を配るにも好都合である

◇……ダンケルク、ロングヴイ間この方面の國の侵入路はベランシエンヌ、アールミー間である、此處は前大戰でも突破した所だ、海岸寄りのダンケルク、ベランシエンヌ間の所謂フランドル地方は遠巻に直交する河川が多く侵入に不利である、しかも今次の作戰では開きで打倒英國本土の上陸作戰を企圖してゐる獨の進り口からみれば

興味 ある點でこゝらあたりは英國に直面した國際的要衝の弱段は低い

◇……アルデンヌ地方は山脈が縱入路の方向を直角に重疊してゐてなほ任務に入るや直にミューズ河の障礙に撞突するから獨の侵入は不利と豫定されてゐたが戰鬪に出て遂にこの間を突破したものである、マヂノ、ヂーグフリード線ともこれを突破するには願くも自國の實力を犠牲せねばならぬといはれ、今や西部戰線は獨の鉾先を制した電擊作戰に現代戰略の粹と勇壯が交されてゐる、現代科學の粹と勇壯を凝したマヂノの要塞も、獨軍は先陣であつた

敵陣 から傳して侵入された自國の陣口は巨大な白國の陣口は方向轉換をさせられる運命をすら強ひられてゐる、剋目して待つのはその後に來る反撃の段階である、今や西部戰線は極めし異狀を呈してゐる

言葉少な熱血の握手

ゴータ大公・總督訪問

朝鮮軍司令部を經つたゴータ大公は午後三時四十分正式訪問のため總督府に南總督を訪問した、廳舍を迎へる白堊の正門には日獨兩國の大國旗が飾られ、壇上つた空をきつくりと截るハーゲンクロイツに大公は射られたやうに目をやつた、廳內の要所が大公の顏を認めたのだらう、車上せに降り立つた大公の顏は紅潮してゐる、出迎への近衞、大谷兩秘書官、山內兩官、鄭木兩官房副、師原文書課長、瀨井人事、田下會計各課長らに輕く會釋、恐よく笑みを惜りきまながら田中外務課長の案內でグローマン總領事、ブーバー大使館員兩隨員の後に沿ふて總督室に入つた、今日は陸軍大將の通常服姿で待ちかねてゐた總督は溫顏で「ようこそ」と手をとり「遠路よくこそ御出下さいました」と述べれば「お心盡しの御歡待を賜り嬉しう御座います……」とゴータ大公、一方は東亞の新秩序を、一方はヨーロッパ新秩序を……と心に通ふ熱血の握手が一瞬なの中に交された、隣接移つて通譯を介して總督の一々首肯ずく前に大公は言葉を差挾しての ち、正中の式禮で總督府事務を中心に記念撮影を行ひ四時半頃總督府を辭去した

夢はミューズ河畔へ

盟邦ドイツの國賓親善使節として若葉の半島を訪れたザクセン・コーブルグ・ゴータ大公が京城に立寄つた十六日、遙か歐洲は乾坤一擲ヒトラー總統の下、陸、空を足下に今や盟邦フランスに立向つた、セダンを破る獨軍の進擊は遂にミューズ河畔に到着したドイツ軍は、全力を擧げて英佛聯合軍へぶつかつてゐる……、マヂノ要塞だ〃ドイツ軍の凱歌は若葉の陛下に流れる時、半島に歡迎攻めの大公が時に靜かに語るのは戰線の戰況か――今宵の夢は……

午後七時總督の招宴に臨み歡談の一に足をとどめて席の總務局ブオンつくして二時間半、熱い若葉に歡迎の空を包んだゴータ大公は總督官邸を送られて歡迎台の官邸を出た、大公を乘せた京六一五號の自動車はホテルの歡迎の花をくぐつて一路朝鮮ホテルへ、ホテルの玄關のステップを一歩々々踏みしめてゐる足取りは今宵受けた半島の歡迎を強く物語るのだらう、白堊の下に輝く光る眼光は一瞬和かに細けた、ロビーに足をとどめて隨員のグローマン氏と二三言交し談笑を交してゐる、今宵の一齣を語つてゐるのだらう、隨員に別れて部屋へ嬉しさか物靜かに語るのだらう、隨員に別れて部屋へ消えて行つた、ボーイが二本のビールを運んで行つた、新聞紙は即座にミューズ河へ殺到、戰況を報らした新聞をもたらしてゐる、若しミュンヘンにあればひ、或はドイツ軍の進擊に酔べつつ大公には嬉しい今宵だつたのか、室に入つた紳士達はなかく出て來ない、ドイツ軍の戰果に話が咲いてゐるのか――十分、廿分、卅分やつと紳士が出て來た〃今宵はとても御機嫌です〃とグローマン總領事は嬉しさう、〃老齡ですので大變お疲れになれます〃と半島の歡迎攻めには流石のドイツ將軍も參つたのか、十時廿五分大公の部屋はコトリともしない、半島の第一夜夢は通ふかミューズ河畔へ…

相乗り妓生大怪我

人力車が衝突

雨の降る十五日午後七時ごろ京城府鍾路二丁目附近で京城府…の妓生崔（二）さんと…（二）さんが座敷に出かけるため、雨よけを下した一台の人力車に二人で相乘りして鍾路一ノ四八先を通行中、前方から疾驅してきたトラックをよけるため急に停止しようとしたが車が二人乘りのため重くて急停止が利かず、トラックと側面衝突して人力車は顚覆、二人は全身に一ケ月の重傷を負うた

テナー藤江波満

【下關電話】國ノ國京城聯盟第一組

もう一降り

南鮮では少々不足

十五日朝から十六日朝までに半島に降つた雨は京城西四ミリ、平壤八ミリ、海州十五ミリ、仁川三ミリ、京城七ミリ、全州四ミリ、光州二ミリ、木浦六ミリ、釜山十二ミリ、大邱…六ミリ、群山十二ミリで殆ど全鮮各地に萬遍なく行き渡つたが、中北鮮にや、多く南鮮に少かつた、南鮮米作地には比較的少かつた、中鮮ではすでに植付けの心配は解消、今年は旱魃を忘れたとほつと一息だが、南鮮はもう少し雨がなければ、所によつては植付け難で、河川や地下水の利用によつて何とか植付けをしようと努力してゐる

本府糧政課談 今までの雨で南鮮一帶は降雨十分で植付けの心配はないが、南鮮地方は所によつて可成り困難な狀態にあり心配してゐる、一兩日中に降雨を期待してゐるが、もう少し降つてくれなくては……

"持米"を出す

話が分つた持てる者

京城府では府內各町會に府內の米穀商に米穀を取調べて持てる者々を招いて、有り餘る米は是非賣り出すやう懇談したところ、地主、有產者中には自ら進んで持米供出を申し出で京城府で一致の實を示してゐる、京城府では配給統制の制度を採用し、府民の食糧確保に努めてゐるが、困る時はお互ひに持てる者もこの際自分だけの米の餘裕を食つてゐるやうな申し譯ないと自發的に供出を申し出る者があつたので、更にこの運動を徹底させようと懇談を開いたのだ、町總代會内の遊びさへ資稅中感激して即時供出をなす者あり、聯合…の開きさへ…龍山署管内で廿五石、他の管內でも續々申出があり、中には困難な事情を受けなかつた者も進んで申出るといふ美談もあり、府内で米を持つてゐる者を集めた會で町總代の配給が必要と安部…當局は語る

「府内では都市の配給の原米不足させまいと、米穀の配給を仰いでまで米を出してゐる、持てる者が、隣保的に米を買有してゐるやうでは持て所以もない、いよく府民の意見を入れて職々手持米の供出をなすに至つたことは喜ばしい、日本人であると思ひ大いに感謝して一般にも自發的にも進んで出したい人が手續を知らないため躊躇してゐる人もあると思ふが、どしく府當局迄申出て頂きたい」

支那料理屋に腸チフス

京城元町二ノ九〇支那料理店耕香樓張（ぶ）は十六日午後一時頃腸チフスと判明、日中丸病院へ

に活躍する京城府十丁及び白衣の勇士の前で最初のテーナー歡迎會…江氏は十六日朝下關から京城府へ先行した、藤江氏は…大連へ先行したが、出演あけみさんと落合ひ約一ケ月の豫定で滿洲各地を巡演の豫定

親の土地を賣飛し家出

永登浦…町四九二番地…男（二）は十五日父親の土地を二萬圓で賣飛ばして兄弟三人を連れて何れへか飛び出したので府内各署に搜査願を出した

町會の功勞者へ一萬圓を贈る

明治町で感激の醵金

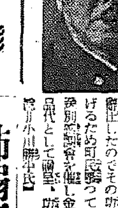
京城府明治町小川勝平氏

京城府明治町會では同町會に多年盡瘁した町總代小川勝平氏が今回辭任したのでその功績に報いるため町民が醵金して賞金一萬圓を贈呈することを決定し十六日總會を催し金一萬圓を記念品として贈呈した【寫眞は小川勝平氏】

廿年後は廿億萬本

北支の綠化愈よ着手

北京特電【十六日發】興亞院發揮なき支那五千年の歷史の上に幾多の禍根を除いた治水綠林の大事業が、我軍戰爭の聖戰に今や日本の手で漸く完成されることとなつた、この自然を征服する大事業は、興亞院華北政務委員會と協力して今年から實行に移されるものである、石口が砂漠として遲なる北支には木材の缺乏は砂漠化に近い、國土的表、道路、鐵道等の平地林、防岸平地林で自給自足の狀況で、綠化といふのは北京の森を制限するのみで、木材の缺乏は古來から北支につきものである

事變 後日廿萬石の木材を輸入してゐるが、北支の綠化は極めて重要な問題として各方面で再認識されて來たものであるが、輸入材にのみ倚る北支の不利を救濟するため造林政策の確立を見たわけである、しかも造林計畫の困難性として

一、治安關係 平地林、高原地、不毛地、砂丘、溝岸は土地改良により利用出來るも出兵地帶をはじめ治安の點から困難性がある

二、保護監理 ドイツの手で行はれた青島市の造林事業が氣候その他の條件に惠まれて成功し、森林伐採者は新政に隣するといつた保護愛林政策で成長したが、ドイツの勢力なき現在、濫伐で困つてゐるのを一の例とした民衆の造林思想の缺如

三、土着地主制度 二十年後の北支の需要量は

一千九百萬町步の造林と見ても一町步三百圓の造林費は五十七億圓の巨額に達する、しかも日本の經驗によつてもこの一千九百萬町步の造林完成は實に一千年の歲月を要する結果となり、造林機構の確得は不可能である

四、技術面には水の問題は氣候の點から極めて困難である

以上の點を考慮して樹立された造林計畫は、二十年後に六千萬石の北支需要量に對し、河北、山東、山西の總人口七千六百萬人一千百七十萬戶に試て、一戶當り毎年十本を植栽させ、一ケ年一億本の植樹により二十年後廿億萬本の平地林の完成を目ざしたもので既に今年度から著手された、今年度試験の分としては

一、省政府に委囑（保定）
二、縣政府同（良鄕）
三、北京臨時政府建設總署及び西苑農民に委囑
四、苗圃で働く苦力に委囑

それぐ一年生木を配布したもので北支の土地に適した樹木數十種の中から、北支全體に適するものとして（こと）一本樹で北支各地の植林計畫が遂行されるに決定したわけである、この決定の條件としては樹齡、幹形、耐乾性、防虫、耐寒等の點が考慮され、廿年後完全に北支の木材需要は殆ど自給自足の域に達することが大目標とされてゐる

更に興亞院では十五年度木材需要量六百八十萬石の中、日本內地材百五十二萬石（滿洲國へ支那）二十七萬五千石、同現木十萬石、用度量分四十萬石（狩猟）現地生產日萬石、合計五百七十萬石の供給により不足分は百萬石、北支現地生產（興亞院大陸六十萬石）に期待して解消することとなつてゐる

なほ 日本の輸出統制に關聯して北支においては輸入の際需給統制を新設、天津、青島に組合を設置したが配給の合理的な運營を計るべき鐵道都市に設置し、一方木材輸入配給組合を設置して運用することになつてゐる

東京大相撲夏場所 八日目

五ツ遂に敗る

優勝の行方全く混沌

【東京電話】夏場所も八日目、前半戰は濟んだ、あと七日勝敗には五ツ島だが一人全勝街道をひた走りか、後半双葉、名寄、照國等興業の趣旨をどうさばくか、興味藤浦五ツ島等々あと八日たが全勝と優勝などは考へないよ、皆ざるだけさゝタドン殿きは西の前ノ山だゞ一人だ

◇三役陣が顔揃めにした前顔七日の結果のために敢なく潰えた、照國がまだ〳〵ですよ、みつしり揮いがやりますゝと離れば、照國ゞやつと稽へて何とかしましたら嬉しい……相手ですゞと元氣一杯

◇綾昇久しい敵ケ嶺、男女ノ川ら頭と鬪ふけに今一層を……といつたゝ嬉しさう、東京力士に名を十七勝に鍛めたがさてけふは――

中入後

佐賀ノ花（櫓投げ）武ノ里
羽黑山（寄切り）巴潟
照國（寄切り）駒ノ里
名寄岩（寄切り）松ノ里
若湊（寄切り）四海波
玉ノ海（寄切り）綾若
大潮（突出し）金湊
相模川（押出し）楯甲
男女ノ川（上手投げ）九ケ錦
兩國（下手投げ）鯱ノ里
肥州山（寄切り）笠置山
大邱山（上手投げ）二瀬川
大和錦（寄切り）富士ケ嶽

大和錦、富士嶽が四つ身のうまい大和錦寄つて出る富士ケ嶽を上手から大きく打棄つて富士に軍配が上つたが物言付き取直しとなる、二回目富士右上手を引いたが大和錦よく喰下り前に寄り進む大和を見て富士は體を戻して右上手を十分に引いて…

旭川（內がけ）前田山
旭川前田山を攻めてかなり前に…を取り前田山がさけて…

羽黑山（叩込み）櫻錦
櫻錦喉輪をかけて來るを羽黑一突き右を差出ると打止めてから…右に攻めて右四つで寄つて…

佐賀ノ花櫓投げ…出て佐賀ノ花は十分に引い…

肥州山（寄切り）名寄岩
…

盤石（打棄り）五ツ島
五ツ島立ちざまに右から…

姉溺死

弟を救はんと

十五日午後六時半頃京城府典洞町二六九番地中嶽さん長女娘ざん（二）は弟英基君（七）と自宅附近の小池で遊んでゐるうちに弟の英基君が足をすべらして池に落ち込み溺れんとしてゐるのを姉さんの英淑さんが飛び込みやつとのことで英基君を助け上げたが、そのため姉さんの英淑さんはかへつて足をとられて遂に溺死した

行倒れ二件

京城驛前町二ノ四六先に十五日午前十時ごろ廿九歳位の半島人男の行倒れがあつた、また同竹添町二ノ三九の先に五十五歳位の半島人男の行倒れがあつたが何れも身元不明、死因は病死

無免許鍼醫にお灸

京城鍾路町一七七金…（三）は昭和十三年八月十五日光熙町一四八ノ一崔…（三）がマラリヤで苦しんでゐるのを知り治してやると鍼をやつたところ、偶然にも癒つたのに味を占め、自宅に鍼灸院の看板を掲げ今日迄婦人等の女を數回に三百七十名に鍼をさし一人當り六十錢を…

双葉山（寄切り）笠置山
双葉山右差となり双葉上手から十分に引いて寄り笠置土俵際で踏止めたが及ばず寄切る

男女川（押倒し）綾昇

打出し七時廿三分

累計 西 一〇三 東 八三

銘酒 鶴之澤
京城府南大門通り二丁目 増田直三郎商店 電本（2）二五三番

精動指導者講習

京畿道では來る廿五、六月ごろに道內の精動指導者講習を開催し指導者のエキスパートともいふべき指導者を集めて指導方針を吹きこみ、これを道民の間に滲透せしめ、その受講者はさらにそれぞれ任地で府、邑、面に郡聯盟の指導者を集めて講習會を開くことにしてゐるが、今年も第二回目を來るのやうに實行することになつた

◇受講者は府邑面聯盟首腦、府郡の主なる職員、警官など二百餘名

◇會場は道會議室で廿日から六月七、八日午前八時から午後五時まで◇講演と講話 紀元二千六百年紀元節に因りなる招聘を拜して 甘庶京畿道知事◇國民精神 大西京畿道◇精動運動の興亞國と精動運動 山崎道書◇創氏制度について 本府民事課長◇本道に於ける精動運動の實際 日曜京畿道社會課長◇支那中央政府の樹立と國民の覺悟 調師未定◇食糧問題全般又は相反國方面に講師未定

本町署の創氏

內鮮一體はまづ創氏からと半島人は創氏に沸き立つてゐるが、本町署でも署員たちが創氏に興をひねつてゐるが名乘りをあげた人たちを紹介しよう

まづ司法主任では延鍾源部長は金川鍾元、金鍾元、劉… 司法係では…、刑事では… 經濟係では…、保安係では…、…外事では…

電報激增

電信の取扱は最近ドツと激増して京城郵便局では爾來…毎日の忙しさ、この取扱に大童となつてゐるが四月中の取扱ひ數は三百二萬三千二百九十六通でその増加は五十八萬一千九百七圓九十二錢である、昭和十四年度中の取扱の總數を見ると二千七百七十四萬三千六十二通で料金は五百四十一萬五千八百十七圓二十二錢で之を十三年度に比べると通數では四百五十四萬五十四百五十五通、料金では八十一萬七千七百八十八圓九十六錢の激増してゐる

德壽宮で白衣勇士招待

初夏の德壽宮を彩る牡丹の花壇はいま滿開、李王職では本年も李王殿下の思召により、十七日午後一時半から陸軍病院の白衣の勇士を招待、茶菓を饗し勇士を慰めることになつた

話題 持急

◇……お汁粉屋さんの菊花…京城本町一丁目に粋な姐さん…に大もての御亭さんの…いつも…

◇……來るお客さんのやうに…相手に選んで見たくなつたのか…十五日…の勇士…一圓札…

◇……漸げを受けた本町署…

立身成功 ペン字上達帖

人生觀や處世に於て勝者となるには人に接するのに大切なのは文字を上手に書く事です。

本書は石川雅山先生の筆で三體千字と手紙の書方の男女必需の寶典だから、本書の活用は何萬圓の値打があり、どんな態度となれる、明日から立派な態度となれる、世が遲れてゐる人々は、今スグ【ペン字速成上達帖送れ】とハガキで東京下谷區御徒町二ノ五三水社專任係へ申込めば、定價二圓だが、大特價わづか九十錢で五百部限り書本券で急送さる

謹啓時下新綠の候に御座候處益々御隆昌之段奉慶賀上候毎々格別の御高庇を蒙り難有御厚禮申上候
陳者小店今般當地に支店並分工場を設置致候條何卒倍舊の御引立賜度御願申上候
就而資材難の刻下には候得共極力大方の御冀求に應ずべく萬般の準備相整居候

營業科目

記

一、メルボン電氣熔接捧（鑄物、高壓、火造、軟鋼用）
一、瓦斯熔接捧（電氣、瓦斯用機械並器具類）
（取扱の各種目は本店と同樣に付何卒何時にても御用命下され度候）

先は右不取敢御挨拶迄如斯に御座候

敬具

本店 大阪市東淀川區淡路新町一七三番地（電話北二五九二番）
丸一商店
支店 京城府京町七番地（電話龍山（4）七三七番）
丸一商店京城支店

前東京帝大文學部講師 淺野利三郎著（初版五千部即日賣切増補再版）送料三十錢
三民主義思想發達史
本書は支那思想史の上から南北兩學派の相異、孔孟老莊諸子百家の學說を比較し西洋文化の輸入に依る暫秋公羊學派の發現を論じ、康有爲、梁啓超、孫文、蔣介石の思想を經て汪兆銘の純正三民主義に至る係路を闡明し、之に參考文獻と近衞公の東亞新秩序聲明とを附錄として收録したから、新支那中央政府の成立に際し特に朝野の精讀を慶む

興亞聖戰と世界大戰
世界現代史十講 卷之二
獨逸の丁抹、諾威侵略に依て國際は一片の反故と化した、これが事變處理に及ぼす影響如何、歐洲問題は太平洋戰爭に引火し文字通り世界大戰に發展せんとす、著者は前外務省情報部新聞係長たる經驗を以て興亞聖戰の目標と世界大戰の本質とを比較し前者は日支共存共榮を目的とする聖戰であり、後者の如き弱肉強食の修羅場でない所以を論し、神武天皇御東征の御聖旨と比較し八紘一宇の大理想と東亞新秩序の關係を闡明したる一億國民必讀の大論策である。（初版五千部即日賣切増補再版）（定價一圓三十錢 送料九錢）

發行所 東京・西淀橋二の二九八 振替東京七一三八番 現代社

正式 國旗
一切 附屬品 製造卸
大久保國旗敏員部 京城黄金町二ノ二 電本（2）一四一四番

新株式拂込ニ付注意
當社新株式第一回株金拂込ノ義左ノ通リ決定致シ去ル五月十六日夫々御通知申上置候得共拂込期日切迫ノ折柄御失念無之樣御願申上候

記

一、拂込金額 壹株ニ付金拾貳圓五拾錢也
一、拂込期日 昭和十五年五月三十一日
一、拂込取扱場所 日本興業銀行本店、同日本橋、東京、大阪、名古屋、神戶、福岡各支店、朝鮮銀行本店、同東京、大阪、神戶、下關、大連各支店及大阪西部出張所、滿洲興業銀行本店、同安東、奉天、哈爾濱、齊々哈爾各支店、滿洲中央銀行總行、同吉林、新京、開原、鐵嶺、營口、安東、哈爾濱、齊々哈爾、大連、奉天各分支行

昭和十五年五月十五日
滿洲電信電話株式會社

賀屋化內科醫院
京城府…通一丁目 電話本局（2）二四〇五番
醫學博士 古城憲治
入院隨意 普通病室及 內科 小兒科

自動車 出合貸切 大阪十六 遊覧 他行用…

グリコトカケタ一ネンセイ

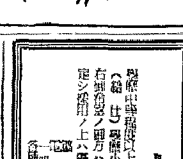

腦病 ……と 精神異狀者へ！ 腦神經異狀
京城府上北米倉町 …

MARUZEN MARUZEN MARUZEN MARUZEN
散らぬ花――
こみどりの花
アテナに咲く
文字の花々！
日本のインキを代表する
丸善アテナインキ
■ 高級で低廉なアテナ萬年筆 ■
・65c.c.入 30セント・

人材ヲ募ル
一、學歷中學程度以上、年齡三十五歲迄、但シ機械營業ニ多少經驗アル者ハ尚可ナリ望ム
（給與）學歷及經驗者ニ付キ年齡二十六歲迄
右履歷書ノ御方ハ履歷書寫眞及勤務希望ノ上御送附下サイ、當方ヨリ採用者決定シ採用ノ上ハ旅費支給シマス
電氣器具 山用機械 鑛山用機器 工具及材料 一般建設材料 各種自動車部分品材料
平壤府黃金町三六
富榮商會

潑剌たる國粹
弱體を強化し
疲勞を醫す
朝夕の一杯は
全身の細胞を賦活す
ビオトニク
一圓五〇・四圓五〇
明治製藥所

戰爭と結婚（下）

都市家庭群の出産　文化程度と反比例する

結婚から第一回分娩までの期間は、結婚一年乃至一年以内が最も多く、三年目になつてやつと子供が出來たなどゝいふのは、その數が急に減少してゐます。卽ち中流家庭群から例をとれば千人に對し、一年以内が三三二例、二年以下三八〇例に比較して、三年以内になると一〇七例に減少してゐます。然しこれも下級群と中流家庭群では一番差が大きく、最も延長して

結婚後九年目にやつと初産があ

つたといふのは中流家庭群に七名あるのに反し下級群には一人よりありません。又分娩間隔期間卽ち一子もうけて次の出産までの間は大體において一定のものであると醫學者が說明してゐるが、調査の結果は二ヶ年乃至三ヶ年が最も多く、各群を比較すると、中流家庭群、下級群、高級群の順にその期間が長く、小作家庭、下級群、高級群の順にその期間が短くなつてをり、分娩のテンポの早いのを一番物語つてゐます

最後に結婚年齢ですが、假に滿廿歳未滿を早婚、廿一―廿三歳を中婚、廿三―卅歳を晩婚として三種に分けると、早婚は下級群と中流家庭が殆んど同數で、高級群よりも多く、中婚は各群とも殆んど步調が同じです。やはり

現代の女性は二十歳が最も結婚

適齢期で各群とも一番揃つて多くなつてゐます

これら調査により、各群とも約千人の婦人のうち二十歳で結婚する女性は中流家庭群一八三人、小作群一五二人、高級群一二七人、下級群一五八人です。そして早婚と晩婚の差は下級群ではその比が一人の差になつてゐます。又晩婚が中流家庭群に多いのは、子女の教育年限の延長などに原因し、經濟原因のために晩婚を延長してゐる男性に對應して必然的に女性の婚期がおくれて、文化的職業への進出によるものとみられます。

然し同じ晩婚でも下級群の晩婚は生活の窮迫に直面した結婚の切實なる理由によるもので、各階によつて各々その原因が異つてゐるのは事實です

　結論

以上で、戰時下における近代都市の各階層の

結婚姙娠等の調査を述べたわけ

ですが、如何に農村と都市との大きな差があるかは、下級群―中流家庭群との比較で明瞭であると思ひます

又それ〴〵の境遇に大きな影響があるのも窺はれます。中流家庭群の出産の少ないのは、一面文化程度と姙孕との反比例してゐるのを實證し、下級群の小兒死亡の多いのは、衞生設備が貧弱な一區に限られてゐるのによるかも知れません。將來の結婚や人口の問題はどうなるか？これは國家にとつても、國民にとつても重大な問題です。殊に

戰時に影響して一般生活費の壓迫を受けてゐる中の者は生活の遣道に苦心してゐます。そして都會へは農村からの移住が增々多くなつてゐます

その點下級群の出産は將來も最高でありませう。サラリーマン階級はどうか、最近の

彼等の生活は高物價時代を迎へ

て殆ど苦しく、そして子供を生んでもその教育に家族經濟の大部分をとられて、滿足に育てることが出來ない。こゝに生活費の切下げが重要なことになつて來ます

「生めよ殖せよ」と國家が全力をあげて高唱しても、反面この點に注目して、健全な母體を養生すると共に、安心して子供が産めるやうに、經濟保障を解消すべく努力せずには人口の增殖を計ることは困難です。又病院その他の費用をもつと安くする必要があります。又教育費も相當にのぼるわけですが、勿論各家庭で、家族の繁榮のためには日常生活に細心の注意を拂ふことはいふ迄もないことであります

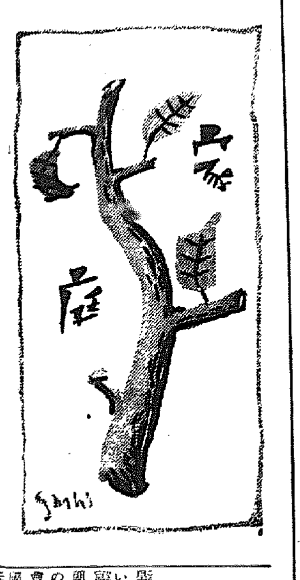

菊花コンクール

三中井では菊花展　出品は今から御用意を

皇紀二千六百年を記念する催しはいろ〳〵ありますが、今度朝鮮總督府朝鮮聯盟主催で國民精神總動員朝鮮聯盟の後援で來る十一月三日の明治節を中心に菊花切花大會を京城三中井で催すと共に、國民精神總動員大會を開催し、さらに菊花大會の優秀出品には國民精神總動員朝鮮聯盟總裁川島大將から賞品が出ることになつてゐます。會期は僅ですがそれに出品する菊の栽培は今が恰度といふ時ですから御參考までに大體の出品規定をお知らせ致しますと

種別は厚物、厚走り（一文字又は管物）、太管（細管、間管、太管）、厚物（厚走り物）大輪などで、一人五點以内の出品が出來ます。菊花はすべて切花で、花首から一尺三寸下の處を切つてビール瓶に入れて、花一本毎に花の名、出品者氏名を記入した札をつけ、必ずつけることになつてゐますが、十月卅一日と十一月八日の二回に三中井六階まで搬入します。出品料や會費は不要です。審査の結果は優秀作品に國民精神總動員朝鮮聯盟の總裁賞、天、地、人にそれ〴〵賞品、佳作に記念品といふことになつてゐて、いはば全鮮菊花のコンクールともいふことが出來ませう

一食一杯が

最も合理的な分量

日本人は世界一の大食の國民だといはれてゐます。而も營養不良に陥つてゐるのは奇態なことです。人間はどれだけ食べればよいか、これについて國立營養研究所で試驗した結果によると、働き盛りの男で御飯は一日六杯（三食二杯）で他に適當な副食物をとれば一日に必要な營養分はこれで充分とることが出來るさうです。この點に基いて多數の人を同時に營養食共同炊事所、工場等で節米制を實施したところ、一般に、體重增加の好成績が示されるところがあります

レース編と花作り

女皇さまも自轉車で散步　オランダの婦人

戰禍の國

昨年九月歐洲大戰が勃發して以來、戰場となつて戰火に嘗みつゝたと同じ運命を又なめるべきことが豫想されてゐたチューリップと風車の國オランダへ、遂にその悲しむべき日が來て、ドイツ軍オランダへ侵入、首都ヘーグ占領などによつて遂にドイツ軍に征服しました

◇

オランダは今から二百九十二年前獨立國になり、その後フランスに占領されましたが、一八一五年（百二十六年前）再び獨立しました、今の王室は四十六歳のウイルヘルミナ女皇、皇女ユリアナ姫とその御配偶、皇孫の女王さま、女皇は至つて平民的な方で今年三歳の皇孫を連れ馬車でヘーグ市郊外へ散步に出られたり、自轉車で市中を步かれることが殆んど毎日の様になつてゐました

◇

この國に自轉車の多いことはこの間ドイツ軍に占領されたデンマーク、日本と共に有名で、男女學生は勿論主婦達でも自轉車に乗れぬ人は一人もないといつてよく、大臣や國會議員（このうちには婦人が含まれてゐます）まで喜んで自轉車で出勤してゐました

◇

オランダ婦人の服裝は、帽形や三角のレースに金や銀の飾をつけ長い黑い木綿のスカート、綱呂に刺繡したレースの上着をつけてゐるのがオランダ古來のものですが、近ごろでは次第に歐米風の服裝をするものが多くなつて來ました

家庭生活は至つて簡素で質素、下層階級でも日本でいへば年收一萬千圓の生活をしてゐて婦人は暇かにレース編みをしたり、チューリップの栽培やバター、クリーム、チーズを作ることにいそしんでゐますし、又オランダ人の綺麗好きなことは有名で一滴の唾を吐きたくなると風車に乘つて郊外へ行き、そこで吐き捨てるといふ言葉がある位で、それはとてもないとしても、ヘーグ、ロッテルダム、アムステルダム等の大都市は勿論小都會でも街路の清潔さは驚くばかりです

◇

育兒と家庭、食料品の加工などを日課にしてゐるオランダ婦人はさぞ平凡だらうと想像されますが、かうした家庭婦人としての素質をもつてゐる反面この婦人は政治的に見ても男に劣らぬ教養をもつてゐます

すなはち、男子二十五歲になると選擧權をもつことが出來、廿五歳で被選擧權が與へられますので三年毎に議員の半分を選擧する改選の時に、婦人議員が出たり當選したりして政治に活躍しますし、又家庭に於ける事務には婦人の力が多く加はつてゐます

◇

料理自慢もオランダ婦人の一つで、客を招待すると必らず手製の手作り料理でもてなしますがそのため食器の贅澤なことは驚くほどです、客には廳枝焼など彩とりどりの料理皿をかけて客に見せ、その數が多いのと、品物が上等なのを自慢し合ふのです

日本とオランダとの關係はご存じの通り德川時代から開けられてゐて、元來日蘭兩國は親善關係にあつたのですが、近ごろでも日本の公正な態度には好感をもつてゐます【寫眞＝レース編みに餘念ない オランダの主婦たち】

主婦の手帖

豆腐と海老の揚物

豆腐に布巾に包んで水を切り、よくすり（芝海老代用に應用者で結構です、その場合は細挽の上で小さく切つてから使ひます）まぜ、片栗粉をつなぎに入れ、胡麻をつけて、醬一寸程を三分位に形を調へ、熱した油で狐色にこんがりと揚げわさび醬油で頂きますあつさりした揚物でお年寄にも喜ばれるものです

家庭メモ

風呂の煙突掃除

風呂の煙突掃除は毎日かかす家で一週間に一度は必要しなければなりません、それには風のない日を選ぶことで、出來れば風のない雨の日が理想的です。時間は朝ならばなるべく早く、近所に洗濯物の干されないうちにします。さもなければ夕方晩い方がよろしい、細く割いた竹の先にブラシをつけてそれで掃除すると一ばん簡單です

公共の爲に貯金

教育費と結婚費を積立

わが家の貯蓄（七）

京城府女子高等普通學校長 野村くささん談

晩節に參りまして二十年間主人が教育方面の仕事にたづさはつてゐましただけにいろ〳〵な意味で苦勞も多うございました、先づ五人の子供を教育することも容易なことではありませんでしたが、しかしその間に貯蓄は生活安定の上に是非必要だといふことを痛切に感じました、

私の家では子供が生れる度毎に教育費、結婚費を少しづつ預金して參りました、しかしそれも決して一時にたくさん出來るものではありません、廿年、卅年といふ長い年月の間には子供を教育するだけの費用、結婚に不自由しない程度のお金は自然にまとまつて來るものですが、貯蓄はあせつては出來ないといふことをつく〴〵感じます。しかしまた貯蓄を少しづつといつて物品に支配されるやうではまだ〳〵といつた感で、貯蓄方面につかつて行きたいものでも少しづつでも貯蓄していつて、そしたものは出來れば國債公債等貯蓄、教育費の爲の貯蓄に止つてゐては〳〵いけないと思ひます、貯蓄は國家の爲の貯蓄でも費用を一家の生活安定が出來るやうにならば、さゝやかなりとも社會のためになる貯蓄をして行きたいと思つてゐます

紙上病院

黴毒でせうか

【問】遊里に遊んで一月位後、手足に痒い發疹を生じ一時は黴毒だと思ひ塗下し等を常用してをりましたが、自然と消へて仕舞ひました、現在至極元氣で働いてをります、結婚してもいゝでせうか（苦悶生）

【答】お話のやうなれば黴毒の特徵は一つもありません、蕁麻疹とか、疥癬を除く他の皮膚病の徵候がかゆくないのが特徵です、結婚については此の點では大丈夫です（淺川病院長）

揚兎肉の牛乳煮

兎肉を骨つきのまゝ一寸五分位にぶつ切りにしておきます、メリケン粉三に鹽一の割合（これに胡椒を加へるとなほ風味を增します）で混ぜたものを肉にまぶし熱した油で揚げ牛乳を少量かけてよく煮、…

魚レモン燒

鯛や鰆のやうな白身の魚を三枚におろし、お刺身位の大きさに切つて鹽をふつて暫くおきます、魚の片面に鹽をして、フライパンに油を少し煮立て、魚を入れてその上にレモンの輪切りをのせ、お鹽の蓋を借りてフライパンに蓋をし、蒸し燒きにします、これはレモン等でなく、手近の夏蜜柑でも結構でレモンの香が魚にしみ大變美味しく頂けます、お皿に取りましたら胡椒を振り柔かいうちに召上ります

附合せには莢豌豆の鹽茹でや、粉ふき馬鈴薯などあしらひます

婦人だより

▼山本千代子さんは東京へ御主人の榮轉とともに十七日のあかつきで退鮮されることになりました

本紙特選　臨時棋戰

第七回

△七段　梶一郎

▲七段　建部和歌夫

（圖は▲四五步迄）

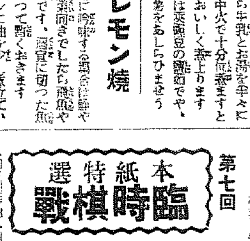

持時間各十一時間　消費時間（▲建部氏三時間三十分）（△梶氏三時間一分）

▲四五同步93　△同銀12　▲二六角6　△同飛　▲二六角2　△二二銀17　▲四八角

後手方の難色

觀戰記　八段　坂口允彦

前回は梶七段が四五步とついていよ〳〵戰端を開始した處まで。この四五步の變で六五步は、六五步、同步、同桂、六六銀、で指し過ぎの嫌ひあり、又三二銀では、

三二銀、一五角

三四步と突いて四四角なら二四步の逆襲に攻める手もあつたが、步が少い、で攻め切れないと思つたと語つてゐる。然し三四步と突く手も、一五角の覗きもあつて中々面白いと思ふ。

第七回、局面は建部君の四五同步と突かれて稍い。梶君としては攻勢を狙つての四五步が傷と信じたのであらう。

建部七段はどうするか、僅かに四五同步と取つてゐる。同君の感想では

木村名人講評

先手四五同步として二六角の轉出は機敏である。一二に敵を居せしめ、同時に敵玉の陣を狹くするから確かに手筋だが、三四步は指過ぎの感を抜く事を得ない。こゝは五八金と上つて、三七桂の跳ね出しを含みに指すべきである。

後手二二銀は辛い感じだが三四步の突き出しを咎めるにはとの頃よりあるまい、そして、後手が恐らく不利と思ふ、但し四八角打は敵飛の浮動に乘ずる決戰的手段で此際の善闘である。

と睨かれて暖い。と指摘な步調を取出した、しかし、後君の二二銀も随分辛い手であり。これで右陣は全く嫌な状態でゐらざるを得ない。しかし放つて置けば三四步と突き出されて悪いから已むを得ないのである。かといつて四四銀では三七桂と先手に跳ねられて面白くない。

建部君は好機突すべからずと三四步と突進する。敵玉に出し自玉の形がいゝから、決戰になれば、この方が得といふのである。

此處へ來ては梶君もどうして後に引くべきか即ち二五角と強く交換に應じ、敵同飛と見るや、恐かに四八角と下ろして、敵飛の様子いかにと勝手を待つた。

どうも敵陣に比して自陣の形が大分難色だから、幾分棋君に難色があるのは爭はれないが其處は將棋上手、隅々の固い同君だから何とか活路をつけるであらう。

建部君は一寸首を傾けてゐる。（本日指掛け棋譜）

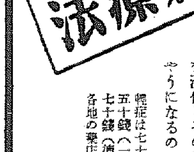

ラヂオ

十七日（金）　第一放送

朝の部

午前六・〇〇（東）ラヂオ體操

六・二〇　ニュース

六・三〇（東）國史講話　日本古代（八）尊皇論の精髓　文學博士中村孝也

七・〇〇（東）時報（城）同曜番組・今日の天氣見込

七・〇一（東）朝の修養　武人の體得（四）陸軍少將櫻井忠溫

七・二〇（東）朝の音樂（レコード）

九・二〇（城）氣象通報

九・四五（大）幼兒の時間オハナシ　御殿ノオハナシ太田惠美子

一〇・〇〇（城）家庭メモ・料理獻立（フランス風豌豆の煮かた）

晝の部

日用品市價

一〇・二〇（東）家庭の時間　井戶水の衞生　醫學博士 井村

一一・〇〇（東）小學生の時間　武藏坊　童話「マッチを買つた少年」原

正午（東）時報・今日の番組・お知らせ

〇・〇五（大・盤）囲碁大會・樂曲（一）謡曲（二）船頭小唄・長唄…

〇・三〇　ニュース

東京大學野球聯盟秋季試合實況中繼（東）明治大學對立教大學　戶塚球場より中繼

第二放送

午後〇・〇五（東）土曜コンサート（一）行進曲「市民の誇り」（二）歌劇「東洋の女王」サン・サーンス作曲（三）エジプト舞曲　ルイジーニ作曲　管絃樂　佐藤清吉

管弦樂團「一日の放送局」

八・〇〇（大）囲碁

戰爭文學の夕

八・二〇（東）ラヂオ小說「大地に祈る」（四）「耕作」（作曲）前川元（伴奏）東京放送管絃樂團

八・五〇（大）ラヂオドラマ　京都…

夜の部

七・〇〇　ニュース・天氣見込

七・三〇（東）國民歌謠　防空の歌（獨唱）奥田良三（合唱）日本放送合唱團（伴奏）東京放送管絃樂團

七・四〇（城）中文より…

八・〇〇（大）ユーモア漫談

八・二〇（東）落語　初夏ハイキング

八・四〇（東）ピアノ獨奏　奏鳴曲八短調作品十三第一「ベートヴェン作曲（第一樂章）アレグロ・モルト・エ・コンブリオ（第二樂章）アダヂオ・カンタビレ（第三樂章）フィナーレ・プレスティシモ

九・一〇（東）時事解說

九・四〇（東）時報・ニュース・ニュース解說（城）氣象通報・ラヂオメモ・明日の番

一〇・一〇（城）地方へのニュース

第二放送

午後〇・〇五　管絃樂（レコード）

一・一五　謠曲の鑑賞三題（二）五月の海邊

六・〇〇　子供の時間

六・三〇　支那語講座（八）

あすのきゝもの　十八日【土】

午前九・四五（城）幼兒の時間オハナシ「動物の放送局」

午後〇・〇五（東）土曜コンサート

七・〇〇　新作物語　李相殷

八・〇〇　南鮮歌謠　金光鎬

八・二〇　ラヂオドラマ　朴昌洪

八・四〇（東）ピアノ獨奏伴

九・一〇　ラヂオドラマ

一〇・一〇　初步國語講座

〇・二〇　ニュース・經濟・市況

〇・一〇（東）ラヂオ放送開始

一・一五（城）講演（朝鮮語）

二・〇〇（東）小國民の時間　外山節（二）夜明頃

二・四〇（東）國民歌謠（朝鮮語）「白衣」（三）雨

三・〇〇（東）婦人の時間

三・二〇（東）家庭の時間　上手な洗濯法について

四・〇〇　ニュース・氣象

四・三〇（東）夏季講座　大日本國民…

上邊の白分離さる

劫爭を續つて一大決戰

評解　七段　小野田千代太郎

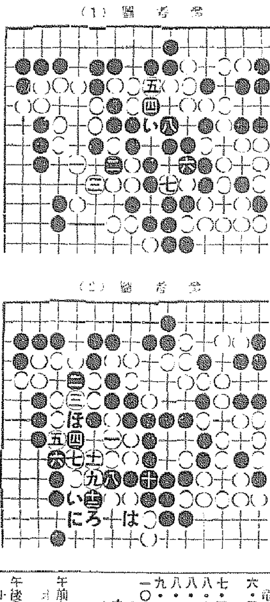

參考圖（１）　參考圖（２）

◇白百二乃至百二十六の手段に依つて左邊との連絡を絕たれた中央の黑は、活路を求めるべく百二十九と下とやつて行つた。白も活き形を築いて取りに行く。百二十と百二十八にコスミツケ、黑百二七のノビダシを防ぐ手が打てれば白いが、すると黑百二十八「ヘノ八」白「ヌノ八」黑「リノ九」黑百三四白「リノ八」白「ルノ九」で活きられて了ふ。故に白百三四を打たれば、白は、強碁で…

◇黑百三七とノビダスことになつて、今度は上邊の白が連絡を断たれ、ここに絕上中央の黑と上邊の白との間に「ちノ七」の劫爭を續つて一大決戰が行はれる事になつた。

×

この劫爭の勝敗が本局の勝敗に重大關係を有するゝとは改めて申すまでもなく、結局黑が勝利とすれば

（解說）黑百四一の劫立に對して白が百四二とアテ、から百四四と外して受けたのは、注目すべきである。といふのは百四二で黑に百四四に打つと、參考圖（１）黑八・白八と簡單に活きられて了ふ。それは白から「い」に打つ手が解消されるからである。

×

次に白百四四で「わノ八」にツグと、參考圖（２）黑十二とキラれることになつて、白は潰れてしまふ。更に詳しくいへば黑十三に次いで白「い」と出て見ても黑「ろ」「は」と次第に「に」を見合にされるからである。これは白から「は」にオスことが出來ぬので、黑二、四の働きが見られる。

本社特選　日本棋院五段六段五人抜戰

宮下四段一回勝・二回目

【第十二回】持時間各九時間　一分以內切捨　消費時間（宮下六時間五分）（岩本…分）

先　四段　宮下秀洋

六段　岩本薰

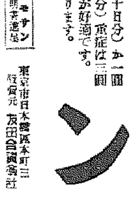

胃腸病の新療法

たえず胃腸が惡く、いろ〳〵の手當をしても仲々治らないのは、胃とか腸の粘膜にキズ（炎症、糜爛）ができ一ゐるばかりか、胃腸内に種々の有毒素、腐敗醱酵物が發生してゐるからです。

◇……評判の新胃腸藥トモサンは今までの胃腸藥とちがひ、胃腸內部のキズやタヾレを治すと同時に毒素、腐敗物を掃除するのが新しい特長ですから――長年の慢性胃腸病も本格的に回復を早め、後には藥の力を借らずとも胃腸自身の力で三度の食物を消化しその榮養分を吸收するやうになるので頗る好評です。

輕症は七十錢（十日分）か一圓五十錢（一ヶ月分）重症は三圓七十錢（徳用）が好適です。各地の藥店にあります。

トモサン　說明書進呈

トモサン

東京市日本橋區本町三　發賣元　友田合資會社

T.471

投網釣具　百貨

麻糸製投網四分目二尋半卅五圓　十二圓五分目二尋半廿五圓…

吉備商會

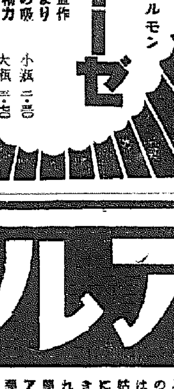

動脈硬化

各帝大病院常備藥　造血アウトホルモン

ヨード ブルトーゼ

ブルトーゼの强大なる造血作用とヨードの塩類作用により病的組織の改善と滲出液の吸收に奏效し・特に腺病質・神力減退・甲狀腺肥大・血管硬化症慢性關節炎等に著效あり

小瓶 二・… 大瓶 三・…

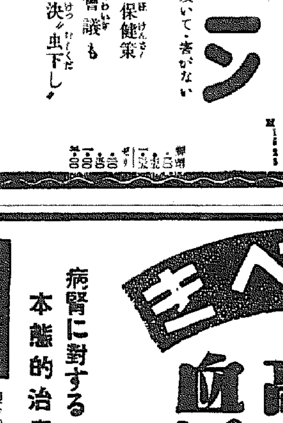

驅虫による國民保健運動

虫下し

マクニン

のみ易く・よく效いて・害がない

學童の保健策　職員會議も衆議一決〃虫下し〃

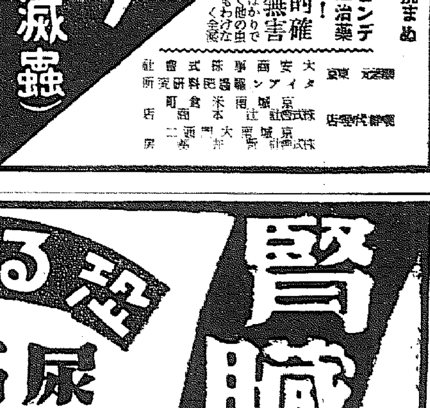

タイアンのピンデ薬

メツチウ（滅蝨）

新しい學說擁まぬ研究に依つて完成されたピンデ（南京虫）退治藥はこれだ！　効果的確　人畜無害　ピンデばかりでなく他の虫もわけなく全滅

全鮮各藥店及雜貨店に有り

大安商事株式會社　タイアン醫藥研究所

アルワデン

病腎に對する本態的治療とは？

腎臟疾患

尿毒症　高血壓　血尿に

現今の治療法は嚴格なる食餌療法により、病腎の過勞を防ぎ、臥床、保溫、便通整調等專ら腎機能の自然恢復を待つのみにして、對症療法としては單なる利尿劑の投與以外、結局的にして尿蛋白を本態的に除去する方法なく、恐るべき尿毒症狀の襲來に對し、之れを豫防又は治療せしむ可きさ藥劑はなかつた。

アルワデンは多年誠々なる研究中、スミラックス屬の一種植物より尿蛋白及び血液凝血錯素に直接作用して之れを低下せしめる一有效物質を發見し以つて病腎に對する本態的治療を完成せしめたるものにして、將に劃期的の製劑なりと賞せらる。

本劑の特長

アルワデンは左記の如き作用に特長を有するものにして腎臟疾患の本態的治療上、最も興味深き藥劑として學界の注目をひきつゝあり。

一、血液殘餘窒素に直接作用して之れを低下し、危險なる尿毒症狀を速かに緩解せしむ。

二、服藥後直ちに而かも確實に尿蛋白を著明に減退又は消失せしむ。

三、浮腫あるものには血壓的に強力なる利尿作用を顯す。

高血壓に就いて

血壓の亢進は種々なる原因に依つて惹起される。腎臟能と血壓とは密接なる關係を有し、主として血壓の上昇を來す腎疾患に隨伴して血壓の上昇を來すものである。腎疾患に關係なき本態的高血壓症に於ても腎の細小血管に最も早く病變を認められると云ふ。

アルワデンは腎性高血壓の みならず、諸種の本態的高血壓症に對しても優秀なる血壓下降作用を現はし、而かも其の作用は緩徐にして一般血壓降下劑に見る如く一過性ならず、とし十分方面に對しても腎界に於て高く採用せられつゝあり。

甘味なる服用容易の液劑

……詳しき說明書進呈……

價格　一〇〇瓦入　一・二五　二五〇瓦入　五・五〇　病院用　五〇〇瓦入　八・五〇

發賣元　株式會社　日本藥品洋行　大阪市東區道修町四丁目一九　振替（大阪）三一四一六番

關東代理店　株式會社　田邊元三郎商店　東京市日本橋區本町二丁目　振替（東京）一六六六三番